Impresso em papel de HOLMBERG BECH & C. — Stockolmo e Rio.

Correio da Manhã

Propriedade de EDMUNDO BITTENCOURT & Cia. Limitada

OMMUNDSEN & Cª LTD. — Fornecedores de papel para o "Correio da Manhã".

DIRECTOR
PINHEIRO DA CUNHA

ANNO XXVI — N. 9.837
RIO DE JANEIRO — SEXTA-FEIRA, 11 DE FEVEREIRO DE 1927

LARGO DA CARIOCA N. 13
Gerente — V. A. DUARTE FELIX

SERVIÇO TELEGRAPHICO DA UNITED PRESS, AMERICANA E CORRESPONDENTES ESPECIAES

Está terminado o movimento revolucionario de Lisboa e ficou pacificado todo o territorio portuguez

PELAS NOTICIAS QUE COMEÇAM A CHEGAR, A LUTA DA CAPITAL, COMO A DO PORTO, TEVE UMA VIOLENCIA INAUDITA

A VICTORIA DO GOVERNO

LISBOA, 10 (U.P.) — Transmittido ás 9 horas da manhã — Os revolucionarios desta capital renderam-se incondicionalmente, ás 8 horas da noite de hontem. O governo extinguiu a sedição em todo o paiz.

Está terminado o movimento revolucionario que ha dias explodiu nos quarteis do Porto e que horas depois se ramificava, chegando a attingir a propria capital portugueza, pondo em sério choque a situação dominante. A historia republicana de Portugal assignala uma longa serie de revoluções, mais ou menos graves umas e pacificas outras. Nenhuma dellas, porém, assumiu aspecto tão grave, se coloriu de tanto sangue, como a que teve a sua eclosão na chamada capital do norte, sob a chefia de um official reformado, o general Souza Dias, cuja figura, ha annos, appareceu envolvida em uma das mais lamentaveis tragedias politicas daquelle paiz, aquella de que resultou o assassinio de Machado dos Santos, um dos fundadores da Republica, e de outras proeminentes personalidades do advento do novo regimen. A luta em que se empenharam dias a fio revolucionarios e legalistas foi severa, uma demonstração a mais da bravura lendaria do soldado portuguez. Só agora, com a victoria do governo, poderemos conhecer a extensão exacta do movimento que tanto sobresaltou as populações por elle attingidas e nas quaes os obuzes, a metralha e os fuzis ceifaram com certeza numerosas vidas innocentes. A velha cidade onde este episodio sangrento teve o seu inicio e sobre a qual a artilharia legalista despejou granadas durante longas horas de incertezas e de angustia, sentiu com certeza horrivelmente os effeitos do bombardeio, do qual, de resto, o commandante das tropas fieis, o ministro da Guerra em pessoa, só lançou mão como recurso indispensavel. Voltada agora mais esta pagina revolucionaria do Portugal republicano, façamos todos votos para que aquelle paiz, refeito da luta cujo desfecho consolida no poder o general Carmona, entre em um periodo de tranquillidade perfeita, tão necessaria ao seu revigoramento e tão desejada por quantos desejam um Portugal forte e respeitado.

Ainda hoje, um pouco adeante, publicamos uma entrevista que o actual chefe do governo concedeu ao representante de uma agencia telegraphica, na qual elle affirma ou, melhor, reaffirma os seus propositos de tudo fazer em beneficio da nação. São palavras de fé nos destinos do seu paiz, onde "não existe um dictador, mas uma dictadura que encontrou um paiz em desordem e á beira da ruina".

Eis o que informam os telegrammas de hontem:

LISBOA, 10, ás 10,30, (communicado telegraphico da "United Press" por Adolpho Rosa) — Só agora podemos transmittir a descripção dos acontecimentos a que assistimos nos dois dias e meio que durou a luta em Lisboa.

A revolta teve inicio na segunda-feira ultima ao meio dia quando sob o commando do sr. Agatão Lança se sublevaram uma parte da policia, a Guarda Republicana e os marinheiros, entrincheirando-se no Arsenal de Marinha, na Alameda de São Pedro de Alcantara, no Largo do Rato e na Escola Polytechnica. Os revoltosos dispunham de metralhadoras e com elles se achavam muitos civis armados.

As forças do governo tomaram posição em Campolide e na Rotunda e começaram o ataque com a artilharia e metralhadoras, continuando activa a luta na segunda-feira, durante toda a noite de segunda para terça, no decorrer desse dia e na quarta-feira. Os canhões das forças governistas bombardeavam constantemente as posições dos revolucionarios. Os marinheiros e os civis resistiram valentemente, respondendo ás tropas do governo que escondidas atraz das janellas e nos telhados faziam fogo sobre elles. Travaram-se sangrentos combates nas ruas Brancamp, Alexandre Herculano e Bairro Alto.

...pas do governo abriram fogo com as metralhadoras sobre varias casas, ferindo muitas pessôas.

Numerosas casas ficaram damnificadas e seus habitantes durante dois dias não puderam approximar-se das janellas, devido á chuva de balas que caia, passando assim horas de terrivel angustia.

Repellidos pelas tropas do governo, os civis fugiram para diversas partes da cidade, concentrando-se na quarta-feira no Arsenal de Marinha. O governo ordenou que a fortaleza de São Jorge bombardeasse o Arsenal e simultaneamente um aeroplano deixava cair bombas que causavam terrivel effeito.

O cruzador "Carvalho Araujo" estacionado no Tejo fez hontem dez disparos, mas foi dominado pela artilharia da fortaleza do Alto do Duque rendendo-se depois ao ser attingido por tres granadas. Outras canhoneiras foram desarmadas.

Na imminencia da derrota o coronel Mendes Reis, principal chefe dos rebeldes offereceu a sua rendição. Americo Olavo, um dos chefes do movimento morreu em combate.

Forças do governo e a Cruz Vermelha, entraram esta manhã no reducto dos revoltosos prendendo os vivos, carregando os mortos e conduzindo os feridos aos hospitaes.

O governo publicou esta manhã uma proclamação ordenando aos civis que se rendam e entreguem as armas no prazo de quatro horas ameaçando mandar fuzilar sem prévio processo os que forem encontrados com ellas.

DESDE A'S 4 HORAS DE SEGUNDA-FEIRA O GOVERNO ESTAVA VICTORIOSO NO PORTO

Lisboa, 10 (U. P.) — O governo proclama que alcançou a victoria completa e o inteiro contrôle no Porto desde ás 4 horas da tarde de segunda-feira.

A noite aqui foi tranquilla e a vida commercial e a circulação nesta capital recomeçaram esta manhã. Os telegraphos foram fechados desde segunda-feira, á noite.

A embaixada portugueza annuncia o fim da revolução

Episodios da luta monentos antes da victoria do governo

Recebemos da embaixada de Portugal o seguinte communicado:

"A embaixada portugueza recebeu a seguinte communicação official, expedida de Lisbôa á 1 hora da manhã de 10 do corrente, e transmittida pelo Cabo Italiano:

"A revolução está dominada, tendo o exercito demonstrado mais uma vez seu valor e lealdade. Os revoltosos de Lisboa, depois de batidos em differentes pontos, entregaram-se, fugindo pelo rio os que se tinham entrincheirado no Arsenal de Marinha. O cruzador "Carvalho de Araujo", que hontem se revoltou, foi brevemente submettido a silencio pelo fogo do Forte do Alto do Duque, içando o navio a bandeira branca e fugindo sua tripulação para bordo de um navio allemão ancorado no Tejo".

LONDRES, 10 (U. P) — O correspondente do "Daily News" em Tuy informa sobre os combates em Lisboa que as tropas do governo atiraram sobre a cidade, com vinte canhões despejando granadas sobre a ponte Dona Maria. Uma dessas granadas matou vinte revolucionarios e feriu numerosos civis, muitos dos quaes ajudavam os rebeldes a atirar granadas contra as forças do governo.

A população, tomada de medo e panico, fugiu ás centenas, por meio de hiates, lanchas a vapor e barcos a remo, para o Tejo. Uma granada da artilheria do governo matou cinco civis e feriu trinta.

As tropas governamentaes bombardearam Evora durante dezeseis horas, calculando-se que mataram cem pessoas e feriram trezentas, destruindo edificios importantes, hoteis e outras casas.

As tropas fieis, commandadas pelo general Carmona, dominaram o levante do Porto e estão marchando agora para Lisboa, onde os revolucionarios, compostos de centenas de marinheiros, dois regimentos de infanteria e tres companhias da Guarda Republicana estão entrincheirados dentro e fóra do Arsenal de Marinha.

As tripulações dos navios de guerra recusaram-se a dar combate aos rebeldes.

Os estabelecimentos fecharam-se e as ruas da cidade estão desertas.

Noticia-se que está havendo sérios combates em Campolino.

COMO SE RENDERAM OS REBELDES PORTUENSES

Lisboa, 10 (U. P.) — Os rebeldes do Porto se renderam ás 2 horas da tarde de segunda-feira, incondicionalmente, depois

O coronel Victorino Guimarães, um dos envolvidos no protesto contra o emprestimo e deportado pelo governo.

das tropas do governo haverem sido reforçadas por outras tropas que seguiram pelo vapor "Infante de Sagres" e penetraram no reducto dos rebeldes.

Noticia-se que foram mortos 120 civis e muitas vintenas ficaram feridos.

MORRE EM COMBATE O SENHOR DOMINGOS DOS SANTOS E SUICIDAM-SE OS SENHORES JAYME MORAES E JAYME CORTEZÃO

Lisboa, 10 (U. P.) — Noticia-se que o ex-presidente do conselho, sr. Domingos dos Santos, foi morto em combate e que os outros *leaders*, srs. Jayme Moraes e Jayme Cortezão se suicidaram.

Diz-se que o primeiro contingente de cavallaria que entrou no reducto dos rebeldes perdeu 35 homens, mortos.

A CIDADE DO PORTO SOB ORDENS SEVERISSIMAS

Vigo, 10 (U. P.) — Informam da fronteira portugueza, que os ministros da Guerra, do Commercio e das Colonias continuam no Porto.

O numero de victimas nessa cidade em consequencia dos bombardeios foi de setenta mortos e duzentos feridos. O ministro da Guerra ordenou medidas severissimas no Porto para evitar novas alterações da ordem. O sr. Souza Dias e outros chefes revolucionarios acham-se prisioneiros no quartel general das tropas governamentaes.

PORQUE SE SUBMETTERAM OS REBELDES DO PORTO

Badajoz, 10 (U. P.) — Na fronteira portugueza, um alto funccionario neutro, entrevistado pela United Press, explicou que os fins da revolta do Porto era a volta do paiz ao regimen constitucional. O chefe rebelde, sr. Dias, submetteu-se porque as forças do governo eram muito mais numerosas e tambem para evitar o terrivel bombardeio e destruição do Porto.

Por outras fontes, sabe-se que a revolta foi iniciada em Lisboa pela Guarda Republicana e pelos marinheiros e começou depois de dominada a situação no Porto. As tropas do governo, porém, atacaram immediatamente os rebeldes e os cercaram, estando imminente a sua submissão.

Foram presos os tripulantes da canhoneira "Bengo".

A REPERCUSSÃO DO MOVIMENTO NA ALLEMANHA

Berlim, 10 (A. A.) — Tambem nesta capital têm repercutido dolorosamente os acontecimentos que se estão desenrolando em Portugal. A escassez de noticias é, porém, grande e somente chegam aqui informações indirectas, procedentes de Londres e, na maioria, de Madrid.

Essas informações, não obstante, são as mais das vezes desencontradas, reflectindo todas o aspecto de constante confusão. De qualquer maneira, o que se infere de todos os telegrammas via-Londres ou via-Madrid é que o movimento de rebeldia iniciado pela guarnição militar do Porto e ramificado para Lisboa continúa de pé.

Segundo um dos despachos recebidos de Madrid, parece estar officialmente confirmada a noticia da evacuação da embaixada dos Estados Unidos na capital portugueza, em consequencia do vivo fogo das metralhadoras legalistas e revolucionarias, na proximidades do edificio.

A PRISÃO DO COMITE' REVOLUCIONARIO DE LISBOA

Lisboa, 10 (U. P.) — O comité revolucionario desta capital, composto dos srs. Mendes Reis, Tamagnini Barbosa e Americo Olavo, communicou ao governo que se rendia, ás 8 horas da noite, e consequentemente foi preso uma hora mais tarde, depois do bombardeio do Arsenal de Marinha, que era o ultimo reducto dos rebeldes, civis e marinheiros, nesta capital.

FOI INTEIRAMENTE APRISIONADO O 3º BATALHÃO DE INFANTARIA

Vigo, 10 (U. P.) — Noticia-se que o 3º batalhão de infantaria, que se revoltou, foi aprisionado totalmente, e removido para Lisboa, a bordo de um navio de guerra, onde os seus homens serão submettidos a uma côrte marcial.

NAVIOS FIEIS BOMBARDEAM AS CONCENTRAÇÕES DOS REBELDES LISBOETAS

Paris, 10, (U. P.) — Antes das noticias da rendição completa dos rebeldes portuguezes, um telegramma de Madrid noticiava que os navios de guerra fieis ao governo bombardearam os centros rebeldes de Lisboa fazendo estragos importantes.

O MINISTRO ARGENTINO E SUA FAMILIA NA EMBAIXADA BRASILEIRA

Lisboa, 10 (U. P.) — O edificio da legação argentina foi damnificado em consequencia dos combates e o ministro Cantillo e sua familia refugiaram-se na séde da embaixada brasileira.

OS CIVIS ARMADOS VISTOS NO PORTO SERÃO FUZILADOS

Lisboa, 10 (U. P.) — O ministro da Guerra que continúa no Porto, decretou que fossem fuzilados immediatamente todos os civis que fossem vistos na praça levando armas.

UMA COMMUNICAÇÃO DO MINISTRO NORTE-AMERICANO EM LISBOA

Washington, 10 (U. P.) — O Departamento de Estado recebeu um cabogramma do ministro americano em Lisboa, sr. Fred Morris Dearing, noticiando que continuam os violentos combates e constantes tiroteios. O governo está evidentemente victorioso no Porto e está ganhando lentamente em Lisboa.

QUARENTA E OITO HORAS DE LUTA CONTINUA NA CAPITAL

Londres, 10 (U. P.) — Noticias directas enviadas pelo correspondente do "Daily News" em Lisboa e as primeiras aqui recebidas da capital portugueza desde segunda-feira dizem que a luta tem sido continua nestas quarenta e oito horas, sendo a revolução bastante séria. O governo, porém, proclama que está com a situação em mãos e que tambem controla as estações de cabos submarinos e radiotelegraphicas.

Foi declarada a greve geral dos ferroviarios.

TELEGRAMMAS DOS COMMANDANTES DOS NAVIOS BRITANNICOS EM LISBOA E NO PORTO

Londres, 10 ("Correio da Manhã") — O Almirantado recebeu hoje varios radiogrammas dos commandantes dos navios de guerra que se acham em Lisboa e no Porto, dizendo que em ambas as cidades os revolucionarios haviam sido completamente dominados pelas tropas do governo, estando completamente restabelecida a tranquillidade em Portugal.

Accusa-se o governo de dictatorial, de ter produzido pouco e gasto em demasia

E, entretanto, nada ha mais falso. Nós viemos reorganizar uma patria em desordem e á beira da ruina

(Palavras do general Carmona)

Lisboa, janeiro de 1927 (Communicado epistolar da United Press por Adolfo Rosa) — "E aqui tem um resumo fatalmente incompleto, o indice da obra do governo. E' perfeita? E' definitiva? Evidentemente que não. Mas ninguem duvidará de que se o interesse nacional nos tem guiado e de que o nosso trabalho de reconstituição de uma patria impressiona pela decisão, pelo volume e pelo patriotismo."

Com estas palavras fechou o general Carmona, presidente do governo com attribuições de chefe de Estado, a enumeração breve, quasi fugitiva, dos actos administrativos do governo que reune hoje á sua volta, apoiando-o sem reservas, a quasi unanimidade do exercito.

O presidente póde subtrair ás suas numerosas occupações, alguns minutos para a United Press. Aproveitamo-os bem, para que a entrevista resultasse expressiva, nas categoricas affirmações do entrevistado.

"Accusa-se o governo de dictatorial, affirmou o general Carmona, de ter produzido pouco e gasto em demasia. E no emtanto não ha nada mais falso. Nós viemos reorganizar uma patria em desordem e á beira da ruina; e toda a obra de reconstrucção tem de ser necessariamente onerosa. Foi o mesquinho criterio financeiro dos governos transactos, que nos arrastou para uma situação economicamente desesperada, pela total paralyzação de todas as nossas fontes de riqueza, de cultura e defesa da raça. Eu recordo alguns exemplos: a nossa agricultura agoniza. Foi necessario protegel-a, alargando e tornando efficaz o credito agricola. Iniciaram-se, antes do movimento de 28 de maio, obras importantes e indispensaveis nas Universidades de Lisboa e Porto. Logo, porém, tiveram de paralyzar por falta de verba, sob o risco de se perder todo o trabalho já feito. O governo determinou que se proseguissem, facultando os fundos necessarios. A' nossa obra de assistencia social é ainda hoje pouco mais que uma chimera. E todavia, urge que ella seja completa, ampla, moderna, para defesa da nação. O governo determinou, por isso, o reforço das dotações orçamentarias respectivas. A construcção da maternidade de Lisboa, por exemplo, ha quanto tempo tinha parado com risco de se perder o que estava quasi prompto? Nós determinamos a immediata conclusão dessa instituição de tão util alcance e já a inauguramos. E quantas coisas, mais!... Era tudo assim: começava-se para attender o clamor da nação; mas depois o esquecimento não se fazia tardar... Ora o governo entende do seu dever concluir com brevidade tudo isso. E concluirá."

A voz do general Carmona, de ordinario inalteravelmente serena, tem uma leve encrespação. Um tom mais forte de energia traspassa-a. Os olhos do presidente fixam-se um instante nos sumptuosos painels de Accacio Lino, que enchem as altas paredes do gabinete presidencial, evocando tres momentos decisivos da nacionalidade. Prosegue depois no mesmo tom de serenidade:

O general Carmona que acaba de dominar o mais sério movimento revolucionario até hoje verificado em Portugal

"Da obra realizada pelo governo dictatorial inventariarei as providencias que me forem occorrendo."

Um breve minuto de concentração — e logo:

"Pela pasta das Colonias, por exemplo, publicou-se o estatuto das missões religiosas, que é um seguro elemento da consolidação da nossa soberania. Promovemos o financiamento de Angola, facultando-lhe capitaes e creando-lhe um banco privativo; concedemos um emprestimo á provincia de Moçambique; iniciámos o combate scientificamente methodico á doença do somno, que é um dos mais terriveis flagellos de algumas colonias."

O presidente indica depois estes aspectos da acção da dictadura no Ministerio dos Estrangeiros:

Primeiro nomeação da commissão encarregada de negociar em Londres o accordo sobre as dividas de guerra — acto de incontestavel alcance politico devido ao proprio general Carmona quando, antes de ascender á chefia do governo, sobraçou aquella pasta; depois, a acção da nossa delegação na Liga das Nações marcando uma notavel attitude ainda em face do celebre relatorio Ross e das especulações a que elle deu logar; depois ainda, a visita a Lisboa do primeiro ministro da União Sul-Africana, de resultados tão beneficos para as nossas relações com esse dominio britannico e ainda a conferencia luso-belga, de que resultou um amistoso entendimento entre os dois paizes para a solução dos problemas communs em Angola e Congo. E de um modo geral o estreitamento das nossas relações com a Inglaterra, assim como com os paizes a que nos prendem affinidades raciaes ou interesses commerciaes.

"Na pasta do Commercio temos já feitos estudos sobre as obras de fomento mais urgentes, como reparação de estradas, adjudicação das linhas ferreas do Estado a empresas particulares afim de se libertar o Thesouro dos encargos pesadissimos da sua exploração, conveniente apetrechamento dos portos de Lisboa e Leixões, etc.

Emfim, accrescenta o chefe da dictadura, fechado num breve silencio, o governo em trabalhos de estudo e realização, tem produzido o que tem podido — e é mais, relativamente, do que fizeram em largos annos os partidos politicos.

A reorganização do exercito tambem preoccupa a nossa attenção. Estamos a effectivando em bases scientificamente modernas, de modo a resultar mais pratica e mais perfeita a sua efficiencia. Dotal-o-emos com material do mais moderno e perfeito, criando-lhe novos corpos de especialidade e faremos a distribuição pelo paiz, de cada unidade, obedecendo apenas a um rigoroso criterio scientifico e de defesa nacional e não aos interesses ou caprichos das regiões ou dos caciques politicos, como acontecia até aqui.

E não esqueçamos a pasta da Agricultura, onde um homem energico de uma rara intelligencia e poder de assimilação, está dando provas de que o patriotismo e a dedicação á causa collectiva, são os melhores conselheiros de um governante. A maneira como o general Alves Pedrosa resolveu a questão dos vinhos do Douro e está promovendo o abastecimento do paiz em trigo, merece a gratidão dos portuguezes de são juizo e parecer honesto.

Até aqui o indice breve e imperfeito da obra da dictadura que só conta seis escassos mezes de realização normal, ainda assim constantemente atormentados por uma inquietação, por uma desconfiança, por uma receiosa espectativa, magistralmente desencadeada pelos seus inimigos. E' interessante agora palpar um pouco o futuro, procurar através do seu chefe descortinar de algum modo os intuitos da dictadura."

O fidalgo acolhimento do general Carmona — um gentleman, a quem o fato de paisano adoça a diplomatica e correcta linha militar, sublinha com um sorriso a nossa pergunta:

"A dictadura durará?..."

"...o tempo necessario, completa s. ex. Temos uma grande obra patriotica a realizar. Realizal-a-emos. Recebemos do paiz por intermedio do exercito em armas, esse mandado sagrado e saberemos honral-o."

Respondendo a uma pergunta feita sobre a modificação da estructura do Estado, o general Carmona disse:

"Não se pensa nisso e não vejo razão para o fazer. Estou convencido de que a formula parlamentar além de ser a que melhor exprime o pensamento democratico é ainda a qual mais perfeitamente se harmoniza com a nossa idiosincrasia politica e com a nossa tradição. O que urge é alterar a dinamica parlamentar desde as origens da soberania e da forma da eleição até á constituição e funccionamento das Camaras. Eu creio que o parlamentarismo é máo, quando os parlamentares são pessimos, como acontecia entre nós. Se escolhermos criteriosamente a representação parlamentar, o Parlamento por certo melhorará, elevando-se a sua mentalidade, purificando-se o seu ambiente, resultando, emfim, mais proficua e mais opportuna a sua acção como poder do Estado."

E continuando:

"Os partidos não souberam estar á altura da sua missão. Desprestigiaram o poder e degradaram o Parlamento, reduzindo a uma expressão infima o seu va

(Continúa na 3ª pagina)

O enorme numero de mortos e feridos

LISBOA, 10 (Ás 12.50) (U. P.) — As ultimas noticias recebidas do Porto dizem que em consequencia do movimento revolucionario morreram cento e cincoenta pessoas, ficando feridas trezentas e cincoenta. Sabe-se que nos combates travados nesta capital morreram sessenta pessoas, ficando feridas quinhentas.

A literatura da revolução

Alguns episodios narrados pelo jornalista Paulo Duarte

"Congratulemo-nos por verificar a boa pontaria dos nossos".

(Carlos da Maia)

Acaba de apparecer o annunciado livro de Paulo Duarte sobre o movimento revolucionario que irrompeu em São Paulo, em julho de 1924. Intitula-se "Agora, nós" e fórma um volume de quasi quatrocentas paginas.

O autor é conhecido jornalista, tendo militado na imprensa durante todo o tempo em que cursou a Faculdade de Direito. E, de posse do diploma de bacharel, não se afastou inteiramente da profissão que o estudante abraçara, um pouco por necessidade e muito por uma vocação decidida.

Paulo Duarte pertencia á Legalidade. Estivera no palacio dos Campos Elyseos, no rebentar o movimento. Defendera quanto pudera o governo, até que, dominada a capital pelos revolucionarios, se uniu a José Carlos de Macedo Soares, como seu secretario ou "alter ego", para auxiliar o presidente da Associação Commercial na tarefa ingente e humanitaria de minorar os soffrimentos da população naquelles dias angustiosos.

Desde então passou a ser considerado revoltoso, pelos homens do governo nivelando-se, nessa classificação, a todos quantos se esforçaram por evitar que assumisse maiores proporções a calamidade que, sob multiplos aspectos, pesou sobre São Paulo nos torvos dias de julho de 1924.

Moço destemido, dotado de uma resistencia physica que não parece crivel num corpo franzino como o seu, e armado de coragem verdadeiramente spartana, foi talvez o jornalista que mais se expuzera no movimento revolucionario, percorrendo os pontos de maior perigo, percorrendo as zonas onde os combates eram mais renhidos e desempenhando-se das mais arriscadas commissões junto ao general Isidoro e no acampamento governista de Guayaúna.

Seu livro vale assim por precioso depoimento sobre os deploraveis acontecimentos. E Paulo Duarte uma testemunha de vista e participante directo de alguns dos mais importantes episodios do movimento revolucionario. Sua palavra merece ser ouvida, para restabelecimento da verdade e elucidação de pontos obscuros da horrivel tragedia que se desenrolou na capital paulista durante os longos dias em que a cidade foi cruelmente bombardeada pelos canhões da Legalidade.

Sabe-se que a imprensa, com raras excepções, se portou indignamente na apreciação dos acontecimentos, depois da retirada dos revolucionarios — O general Isidoro, seus officiaes e seus soldados foram alvo das maiores calumnias. Foram classificados, em longos editoriaes, de bandidos, saqueadores, incendiarios, assassinos e ladrões. Um jornal chegou a dizer que os revolucionarios tinham surgido em São Paulo exclusivamente para saquear e roubar, como ladrões vulgares, repetindo aventuras de Cartouche e Arsene Lupin. E muito da palavra deixou de noticiar que a policia havia prendido em Santos quatro soldados da Legalidade accusados de saque de uma casa de familia em Villa Mariana, donde roubaram quatrocentos contos de reis.

Ora, Paulo Duarte demonstra que, ao contrario, a capital nunca se sentiu tão no abrigo de malfeitores como durante a sua occupação pelos revolucionarios. Estes se limitaram a retirar dinheiro da Delegacia Fiscal e da Agencia do Banco do Brasil, como tributo de guerra, precedendo formalidades que tirassem ao acto o aspecto criminoso de um saque á mão armada. Foram religiosamente respeitados todos os estabelecimentos bancarios e todas as grandes casas commerciaes, onde, entretanto, se quizessem, podiam os vencedores appropriar-se de avultadissimas sommas em dinheiro. Mas, longe disso, o general Isidoro, occupada a capital, tratou de defender a propriedade, baixando ordens severas de punição de todos os individuos pilhados em flagrante delicto de roubo.

As accusações contra os revolucionarios couberam, com mais razão, ás forças legalistas, contra as quaes ha os seguintes episodios narrados por Paulo Duarte:

"No dia 27 de julho as forças legaes, avançando na Mooca, apoderaram-se de algumas ruas, até então guarnecidas pelas tropas revolucionarias. Os varios estabelecimentos industriaes ahi installados, que até então não haviam soffrido a menor violencia, graças ás garantias dadas pelas forças revoltosas, foram entregues á rapina e saqueados da maneira mais selvagem.

"Na rua Borges de Figueiredo, por exemplo, nos depositos da Casa Duchen, a primeira patrulha legalista que ali entrou, oito horas da manhã de 27, prendeu Firmino de Carvalho e cinco companheiros, guardas da casa que lá permaneciam desde o inicio da revolução. Firmino de Carvalho foi espancado e conduzido preso a São Caetano.

"Durante os dias 27 e 28, os depositos de Duchen foram saqueados. Centenas de latas de biscoutos e cestas de champagne eram abertas a ponta de bayonetta, sendo o conteudo espalhado pelo assoalho.

"Durante esses dois dias os soldados melhoraram o rancho no interior dos armazens com as conservas, biscoutos e bebidas ali depositadas, no valor approximado de 800 contos.

"Quando se retiraram, o que não puderam levar, os alludidos militares inutilizaram, quebrando as garrafas e abrindo latas e caixas. Tudo ficou na maxima descripta. Não contentes com isso, atearam fogo nos papeis, existentes no escriptorio, tendo as chammas se propagado ao predio, destruindo-o uma parte.

"Quando os directores do estabelecimento puderam tomar posse da sua propriedade, além de tudo o que vae narrado, verificaram ainda mais que os vandalos, como desejosos de deixar o retrato de seus caracteres, o [illegible] de desaltera[illegible] por cima dos [illegible] guardas, etc. Eloquente cartão de visita da força governista!

"Varios empregados da Casa Duchen, assistindo ao desfile desse batalhão pelas ruas do Braz, puderam observar que os soldados traziam no braço latas grandes de biscoutos "Duchen" e [illegible] surripiados no momento da [illegible] praça. E co[illegible] definir a moralidade dessa tropa, á retaguarda [illegible] por um burro, [illegible] um soldado, [illegible] tirada por [illegible] pertencente á [illegible] estando o vehiculo [illegible] caixas de bebidas, das quaes se [illegible] de escrever, arrebatada do escriptorio incendiado."

"Ouro episodio interessante:

"Quando as forças do governo penetraram em Villa Mariana, tive occasião de ir áquelle bairro com o fito de levar á residencia do dr. Primitivo Sette um volume de generos enviado pela sra. Macedo Soares. Como não conseguisse passar pela rua do Paraizo devido ao tiroteio cerrado entre revoltosos e governistas, pensei em alcançar Villa Mariana pelo Jardim America, estrada Santo Amaro e Indianopolis. Baldados esforços, pois as forças postadas perto do Lyceu Franco Brasileiro não me permittiram a passagem. Lembrei-me então de ir á casa de um velho amigo residente no Bosque da Saude, amigo esse official graduado da Força Publica que desde 5 de julho se achava combatendo com o governo. Era meu fim, sabendo-o ausente da casa há muitos dias, verificar se sua familia carecia de qualquer auxilio. Com effeito, na residencia desse official, escasseiavam-se os recursos, motivo por que voltei á cidade, regressando com alguma quantidade dos generos mais necessarios. Pois bem, ao voltar ao Bosque da Saude, pelo mesmo caminho, o auto foi assaltado por uma patrulha das forças do coronel Pedro que nos despojou de tudo, embora explicassemos ao tenente que commandava os assaltantes tratarem-se de generos alimenticios destinados á familia de um official governista da Força Publica.

"— Em vista disso — respondeu o tenentinho, dou-lhe cinco minutos para levar o carro. Se demorar muito eu requisito tambem esta lata velha.

Ouvindo o riso que á soldadesca provocou a graça, deixámos a legalidade sob barulho ensurdecedor da Ford, talvez offendida com a injuria.

E como estes, quantos factos não se poderiam citar?"

O autor do "Agora, nós" mostra que os legalistas não respeitavam a bandeira branca dos que desejavam approximar-se delles com intenções pacificas.

O arcebispo metropolitano precisava seguir para Guayau'na, no desempenho de delicada missão junto ao presidente do Estado: ia expor a s. ex. a tristissima situação em que se achava a população da capital e pedir a cessação do bombardeio.

Paulo Duarte fôra encarregado de "batedor", isto é, de seguir na frente de automovel, para escolher o itinerario mais seguro. Com o fito de obter caminho e avisar aos postos militares, para conceder transito livre ao arcebispo e seus companheiros, partiu aquelle jornalista, uma hora antes, pela avenida Rangel Pestana. E conta:

"O commandante da trincheira revolucionaria, posto mais avançado da linha de frente, dissuadiu-me de proseguir pela mesma via, devido á primeira trincheira legalista, um pouco adeante, na curva que a avenida faz naquelle ponto. Desse modo, tomei a rua Bresser e após uma de suas travessas, afim de proseguir com destino á Penha. No fim dessa rua atravessava-se a primeira trincheira revolucionaria, cuja guarnição nos deixou passar pela calçada, onde o sulco da trincheira não chegava, recommendando-nos antes muito cuidado, porque forças do governo se achavam escondidas nas casas da visinhança.

"De vagar andámos dois quarteirões, agitando eu uma grande bandeira branca, além de outra que fluctuava na parte superior do automovel.

"Repentinamente, apezar dos nossos signaes de paz, partiu uma formidavel descarga da primeira trincheira legalista, a uma distancia de cem metros, seguidas de varias outras, de janellas e telhados das casas da visinhança. De maneira habilissima, o motorista fez manobra, dando ao carro a maxima velocidade até chegarmos de novo á trincheira revolucionaria, onde nos occultámos, emquanto a guarnição desta respondia o fogo do inimigo. Esse tiroteio durou cerca de um quarto de hora, findo o qual, saimos da trincheira para examinar o "Ford", que quasi inutilizado jazia a um canto da calçada. Algumas balas o haviam attingido, deixando porém intacto o motor. Mudámos as camaras de ar após reparar os pneumaticos furados, regressamos á cidade, afim de avisar aos viajantes do carro que havia de preceder-nos, a impossibilidade de seguir por aquelle caminho. Ficou resolvido então uma nova tentativa pela estrada de Guarulhos. Parti, de novo, passando antes pelo quartel general, afim de solicitar do general Isidoro, salvo-conducto para esse novo itinerario.

"O general ao ouvir a minha narrativa disse:

"— Elles devem estar muito desorientados, para não respeitar uma bandeira branca! Nem os allemães na grande guerra!..."

Nem todos os officiaes da Legalidade primavam pela delicadeza. É ainda Paulo Duarte quem narra o seu encontro, no caminho de Guarulhos, á margem do Tieté, com o capitão Hernani:

" — Faça o favor de avisar ao dr. Carlos de Campos da minha presença e o motivo por que estou aqui.

— Que Carlos de Campos! aquelle é um illudido, que só serve para atrapalhar a gente. Elle não manda nada aqui.

— Então dê esse recado ao general Socrates.

— Esse tambem é outro illudido. Aqui, de capitão para cima, é tudo illudido e suspeito.

Os companheiros do digno capitão riam gostosamente das graças desse valente idiota, que por isso se sentia cada vez mais animado em proseguir nas suas imbecilidades."

O livro "Agora, nós" encerra muitas paginas dignas de leitura, que não reproduzimos para não alongar em demasia esta chronica. Não fugimos, entretanto, á tentação de trasladar para aqui uma phrase que o autor colloca nos labios do secretario da Justiça.

Havia chegado á Repartição Central da Policia o primeiro ferido, — um soldado revoltoso da Força Publica, com o craneo varado por bala. Alguem o lastimou penalizado.

" — Não temos que nos doer — censurou s. ex., que contemplava o soldado agonizante. Congratulemo-nos, por verificar a boa pontaria dos nossos..."

Nomeação para a contadoria da Republica

O ministro da Fazenda nomeou Francisco de Paula Watson praticante da Contadoria Central da Republica.

Para ler no bonde

SCENAS DE DELEGACIA

Bóde-em-pé, desordeiro contumaz, terror do morro do Nhéco, chega á delegacia de policia escoltado por quatro guardas.

Mostra a camisa aos pedaços, a carapinha desarvorada, e, no olho tragico, uma chamma de raiva e de rancor.

Como o escrivão esteja na hora do café, para maior segurança, Bóde-em-pé vae mofar, um pouco, no xadrez.

Quatro testemunhas, que veem com elle, sentam-se na sala da delegacia.

Passam-se alguns minutos, e, finalmente, o escrivão chega. E com o escrivão, o seu doutor delegado que, tomando sciencia do facto, manda que lhe apresentem o preso.

Cabo promptidão parte, e, para os effeitos do flagrante, surge o desordeiro que mantem, entretanto, uma attitude de serena espectativa.

O caso fôra assim: Bóde-em-pé, indo ao restaurante A' cachopa do Minho, em companhia da amasia, uma certa Rosa, de nacionalidade lusa e temperamento congenere, tem, com ella, uma forte altercação. Palavra puxa palavra e Bóde-em-pé, furioso, no auge da contenda, toma de um ferro de abrir latas, á mão, e com elle fere a mulher, gravemente, no ventre. Ha a intervenção de pessoas e o aggressor vira o restaurante em frége.

O delegado, que já ouviu as testemunhas, faz avançar o accusado.

— Então, Bóde-em-pé, você, positivamente, não toma mais juizo? Já não lhe chegam revolvéres e punhaes, facas e varapáos, para as suas tropelias, começam, agora, a entrar, em scena, os pacificos ferros de abrir lata que você transforma em instrumento de aggressão? Como foi isso? Por que feriu, você, a pobre mulher que seguiu, em estado grave, para a Assistencia?

— Quem a feriu não fui eu, seu doutor.

— Essa é bôa! Não foi você! No entanto, as quatro testemunhas presentes, numa só versão, affirmam que foi você.

— E' falso.

— Bóde-em-pé, lembre-se de que são, quatro testemunhas!

— Isso não quer dizer nada, seu doutor.

— Como, assim? Quatro testemunhas que juram ter visto, — visto, Bóde-em-pé! E você nega?

— Ora, seu doutor, para desmascarar essas quatro pessoas que juram ter visto, eu me comprometto trazer, aqui mesmo, quarenta, que não viram...

Bóde-em-pé não ficou privado, por isso, da hospedagem gratuita que hoje lhe dá a chacara da rua Frei Caneca.

PLIC

A REACÇÃO REPUBLICANA

O primeiro artigo do nosso collega Macedo Soares, da serie que o brilhante jornalista reservou para o *Correio da Manhã*, foi lido com enorme interesse, como era de esperar.

Daremos amanhã o segundo capitulo da serena, se bem que severa analyse de factos do maldito quadriennio Bernardes. Intitula-se, suggestivamente, *A Reacção Republicana*.

NUMEROSOS TURISTAS AMERICANOS VISITARÃO O RIO DE JANEIRO

Viajam elles em dois grandes transatlanticos da Cunard Line

Communicam-nos os srs. Lamport & Holt, Limited, agentes geraes no Brasil da Cunard Steam Ship Company Limited, que o novo e magestoso transatlantico "Laconia", de 20.000 toneladas, saiu de Nova York no dia 20 de janeiro ultimo, para um cruzeiro em redor da America do Sul passando pelo canal de Panamá e pelo estreito de Magalhães, percorrendo um total de 14.405 milhas maritimas e conduzindo a seu bordo cerca de 350 turistas americanos.

No nosso paiz, o referido paquete fará escalas, nos portos de Santos, Rio de Janeiro e Bahia, onde se demorará alguns dias, afim de que os seus passageiros, possam admirar as bellezas existentes e de que tanto têm ouvido falar.

O paquete "Laconia", chegará ao nosso porto no dia 13 de março proximo, onde permanecerá quatro dias, estando já organizado programma das excursões que lhes serão proporcionadas.

O itinerario do referido paquete será o seguinte Nova York, Havana, Colon, Panamá, Callao, Mollendo, Arica, Antofagasta, Valparaizo, Corral, Sarmiento, Punta Arenas, Montevidéo, Buenos Aires, Santos, Rio de Janeiro, Bahia, Brighton, Port of Spain (Trinidad), San Juan e Nova York.

Com o mesmo fim mas com itinerario differente, saiu de Nova York, no dia 12 de janeiro, passado, outro transatlantico da Cunard Steam Ship Company Limited, denominado "Franconia", tambem de 20.000 toneladas, que em cruzeiro em redor do sul do hemispherio, percorrerá as seguintes cidades: Nova York, Kingston, Cristobal, Panamá, San Pedro, Honolulu, Apia, Suva, Auckland, Wellington, Milford Sound, Nobart, Melbourne, Sydney, Port Moresby, Batavia, Singapore, Colombo, Mambassa, Zanzibar, Dar-Es-Salaam, Delagoa Bay, Durban, Port Elizabeth, Cape Town, Montevidéo, Buenos Aires, Santos, Rio de Janeiro, Martinique e Nova York.

O "Franconia", que é esperado em nosso porto no dia 16 de maio proximo, conduz tambem approximadamente 350 turistas americanos e aqui se demorará egualmente quatro dias para que os mesmos possam se certificar do que lhes foi promettido pela companhia organizadora do cruzeiro.

Neste cruzeiro será coberta a distancia de 35.693 milhas, em perto de cinco mezes de viagem.

Os srs. Lamport & Holt, Limited, envidam todos os esforços para que estas duas visitas á nossa capital sejam coroadas do mais completo exito, afim de que, repetidas, possam tornar melhor conhecido o nosso paiz.

Os fuzilamentos de Barretos

A denuncia entregue ao presidente da Republica por intermedio do "Correio da Manhã"

Os fuzilados de Barretos no local onde tombaram.

Foi hontem entregue ao senhor Washington Luis, presidente da Republica, por intermedio do "Correio da Manhã", a denuncia articulada contra numerosas pessoas da sociedade de Barretos, em S. Paulo, a proposito dos barbaros fuzilamentos levados a effeito naquella localidade.

Hontem mesmo desempenhando-se da incumbencia dada a este jornal, um nosso companheiro fez entrega, no Palacio do Cattete, da seguinte denuncia:

"Exmo. sr. dr. Washington Luis Pereira de Souza, m. d. presidente da Republica dos Estados Unidos do Brasil.

Denuncia

Os abaixo assignados, commerciantes, proprietarios, medicos, advogados, invernistas, residentes na cidade de Barretos, do Estado de São Paulo, na sua qualidade de cidadãos brasileiros vêm denunciar a v. excia., primeira autoridade da Republica, o innominavel crime adeante exposto e requerer a abertura de um inquerito rigoroso afim de apurar as responsabilidades dos autores dos desmandos que são referidos.

Durante a longa noite do estado de sitio do quadriennio anterior, era impossivel a denuncia de crimes dessa natureza e os cidadãos que constituem a população do municipio de Barretos, um dos mais prosperos e adeantados do Estado de São Paulo, tiveram de calar a sua revolta contra as atrocidades innominaveis, sómente possiveis em um paiz sem lei, em alguma região da Africa, dominada pelo cannibalismo ou pela antropophagia.

Um paiz christão, dominado por sentimentos de concordia e de respeito á vida humana, em época alguma de sua existencia póde tolerar factos tão hediondos, e mais que a reproducção desses factos, a impunidade dos autores de delictos tão monstruosos.

Não importa que o criterio vesano que avassalou o paiz durante o quadriennio anterior proclamasse a todos os ventos a doutrina da legalidade acima de tudo. Contra os individuos suspeitos de connivencia com a revolução tudo era licito, desde o massacre, ás prisões em logares inhospitos da Clevelandia. Mas essa mesma legalidade que em primeiro logar feria a lei, é uma reminiscencia dolorosa de uma época que já se foi.

A Republica tem hoje á frente dos seus destinos um homem culto, de grande patriotismo, de larga envergadura politica, que tem demonstrado por actos positivos a sua intenção de governar dentro da lei e sem odios, sem paixões, aspirando apenas elevar o nome de seu paiz entre as nações. Certos de que a sua denuncia não vae deparar a repulsa da inconsciencia mas vae encontrar éco no sentimento de justiça de v. excia. os cidadãos abaixo assignados relatam a v. excia. os crimes adeante referidos e pedem a abertura de um rigoroso inquerito para apurar as responsabilidades dos autores do hediondo attentado.

No dia 1º de junho de 1925, retomada a cidade, de que havia apossado o cel. Philogonio de Carvalho em companhia dos officiges revoltosos 1º tenente da Armada Fernando Garcia Vidal e capitão Antonio Olympio da Silveira, o contingente da força publica de São Paulo, commandado pelo major Pedro de Moraes Pinto seguiu em perseguição dos rebeldes fugitivos pela estrada que desta cidade vae ao Prata, em territorio mineiro. A força que occupou a cidade já havia encontrado em liberdade o delegado de Policia de Barretos, dr. Homero Garcia Baptista que tinha sido preso pelo cel. Philogonio de Carvalho e solto graças á energica intervenção do juiz de Direito da comarca junto áquelle chefe rebelde. O commandante da força e o dr. delegado de Policia prenderam na cidade e nos districtos, pobres homens do povo, que haviam acompanhado na sua aventura ao cel. Philogonio de Carvalho. Entre os presos na cadeia estava Joaquim Carvalho, vulgo "Curitybano", que havia sido entregue pelas autoridades de Collina ás autoridades de Barretos no dia 1º de junho de 1925. No dia 3 de junho de 1925, a força seguiu para o territorio mineiro, em perseguição do cel. Philogenio de Carvalho.

Por ordem do delegdao de Policia, dr. Homero Garcia Baptista, foi retirado da cadeia Joaquim Carvalho, vulgo "Curitybano", entregue ao major Pedro de Moraes Pinto, em presença do dr. João Thomaz Monteiro da Silva, hoje presidente da Camara Municipal desta cidade e outras pessoas tendo aquelle protestado contra esse acto da retirada inexplicavel de um preso que se achava sob a guarda da autoridade local. Com que fim foi retirado Joaquim Carvalho da cadeia e entregue ao commandante da força?

Releva notar que Joaquim Carvalho estava ferido e incapaz de qualquer resistencia, devido á grave lesão do systema nervoso (hemiplegia) que soffria de longa data.

Joaquim Carvalho foi collocado em um caminhão e levado com a força para o territorio mineiro.

Para que fim foi retirado Joaquim Carvalho da prisão e levado com as forças legaes para Minaes Geraes? Para ser fuzilado!!

Esse fuzilamento foi presenciado por Joviano Alves Cortez, fiscal do Porto Antonio Prado, Francisco Garcia Lopes, fazendeiro em Fructal, Canuto Venancio Diniz, chefe da travessia do Porto Antonio Prado, André Monachessi e Massara, praticos de pharmacia no districto de Laranjeiras, municipio de Barretos.

O cadaver de Joaquim Carvalho foi lançado no rio pelos fuziladores e mais tarde retirado do rio e sepultado em territorio mineiro pelo sr. Canuto Diniz, junto ao Ribeirão São Bento, onde está assignalado o seu tumulo pela palavra *Barretos* — na cruz ali collocada.

Esse crime deve ser apurado, pois não é cirvel que uma autoridade que entrega um preso sujeito á sua guarda e jurisdicção a uma força que segue para outro Estado no encalço de revoltosos, continue gozando de impunidade, abrigado sob o manto protector da defesa da legalidade, que elle, com esse procedimento apenas conspurcou.

O primeiro responsavel, pois, desse crime é o antigo delegado de Policia de Barretos, dr. Homero Garcia Baptista, que, preso pelo cel. Philogonio de Carvalho durante a occupação da cidade pelos revoltosos, teve a sua vida respeitada.

O segundo responsavel é o major Pedro de Moraes Pinto, que commandou a força e que responde pelo fuzilamento de um prisioneiro que lhe havia sido entregue pela autoridade local.

Não incriminamos a esse militar os fuzilamentos dos companheiros do cel. Philogonio de Carvalho, que estavam de armas na mão e que, depois de vencidos e presos foram fuzilados, entre os quaes estavam pobres homens do povo que acompanharam coagidos o cel. Philogonio de Carvalho e o capitão Antonio Olympio da Silveira, do Exercito Nacional, filho do general Olympio da Silveira e irmão do cel. Benedicto Olympio da Silveira, chefe do Estado-Maior do ministro da Guerra. Pois, o relatorio da autoridade militar, naturalmente ha de justificar a morte desses rebeldes e a nossa denuncia seria vã. Desses fuzilamentos, escapou, entretanto, com vida o 1º tenente da Armada, Fernando Garcia Vidal, que póde dar seu testemunho do que foram taes atrocidades.

Mas, o fuzilamento de Joaquim Carvalho, preso retirado de sob a guarda e jurisdicção da policia de Barretos, para ser morto em territorio mineiro é um crime que precisa ser apurado. Entanto, sabem os abaixo assignados que sómente v. excia. póde dar á sociedade de Barretos e ao Estado de São Paulo a reparação por esse crime, que é um inquerito rigoroso para apurar as responsabilidades e punir os culpados. Pois o promotor publico de Barretos, dr. Elias Ferreira Bedê e o dr. Antonio Olympio Rodrigues Vieira, deputado estadual e chefe politico de Barretos, não tiveram um gesto de condemnação a esse crime innominavel. Antes, festejaram a força publica e o seu commandante, quando regressaram do territorio mineiro, salientando-se pelo seu enthusiasmo de vencedores, quando toda a cidade lamentava a morte de infelizes que aqui trabalhavam, no seu ganha pão diario.

No inquerito que v. excia. determinar poderão ser ouvidos o juiz de Direito da Comarca, o presidente da Camara Municipal e pessoas de maior destaque social aqui domiciliada se em Prata, no territorio mineiro.

Esperam os abaixo assignados que v. excia. que tem procurado governar com o povo e com a lei e por isso suspendeu o estado de sitio, dará as necessarias providencias no sentido de ser feita justiça aos responsaveis pelo deprimente attentado.

Barretos, 22 de janeiro de 1927.

(as.) Dr. João Paulo Botelho Vieira, medico; Gastão de Castro Leite, commerciante; Joaquim Martiniano de Andrade, fazendeiro; J. Serafim Barcellos, engenheiro; Manoel Barcellos, advogado; Orlando Pereira Barreto, invernista; João Villela de Andrade, invernista; Hugo Moni, commerciante; Francisco Alves Braga, proprietario; Pilade Lazareschi, commerciante; Annibal da Gama Salgado, pharmaceutico; José F. Britto, negociante de gado; Ottoni Tristão, vice-director da Escola de Odontologia de Juiz de Fóra; dr. F. G. Spinola e Castro, medico; Sebastião de Moraes Barros, commerciante; Raphael de Moura Campos, guarda-livros Joaquim Aidar, fazendeiro; Raphael Guagliano, commerciante; dr. Atair Rios, advogado; Osorio de Mello Coelho, José de Lima Franco, José Eduardo da Silveira, fazendeiros; José margulis, commerciante; dr. Fernando de Moraes, medico; Juvenal Ramos, proprietario; Carlos Monteiro de Barros, Manoel dos Santos Pereira, Osorio de Carvalho Homem, commerciantes de gado; dr. Eulogio Bastos, medico; Wenceslau de Oliveira Arruda, João Pinto Brown, Antonio Botelho, Emilio Heiland, commerciantes; Epaminondas G. França, commercio; Benedicto Machado Luz, proprietario e commerciante."

(Firmas reconhecidas pelo Segundo Tabellionato de Barretos, Augusto Junqueira de Andrade).

A INDUSTRIA DO FERRO NORUEGUEZA EM VESPERAS DE GREVE

Os patrões querem impor uma reducção fantastica de 25 por cento nos salarios

Oslo, 10 ("Correio da Manhã") — Espera-se até ao fim da semana uma gréve que comprehenderá a paralysação da industria do ferro e porá onze mil homens sem trabalho.

Durante estes ultimos dias vinha-se trabalhando por uma solução arbitral no meio das negociações entre os patrões e as uniões trabalhistas, com relação á nova escala de salarios e as tarifas.

Os patrões desejavam uma reducção de 25 °|° nos salarios, o que os operarios não acceitaram.

Hoje, portanto, foi espalhada a noticia de que as negociações haviam terminado com fracasso. Por isto, a gréve está imminente.

O COMICIO EM FAVOR DA CANDIDATURA PRESTES

Uma communicação do Partido da Mocidade sobre sua transferencia

Informa-nos o Partido da Mocidade:

"O Partido da Mocidade, tendo recebido aviso da policia de que não poderia realizar o annunciado comicio de hontem no largo da Carioca por ser considerado improprio, avisa os seus concidadãos que esse comicio de propaganda das candidaturas de Luiz Carlos Prestes e Mauricio de Lacerda, foi transferido para amanhã, sabbado, na praça Marechal Floriano, em frente ao Theatro Municipal, ás 5 horas da tarde. — *O conselho director*".

TRABALHA-SE FORTEMENTE PELA RESTAURAÇÃO MONARCHICA NA ALLEMANHA

Palavras do manifesto do chamado "Partido do Kaiser Allemão"

Berlim, 10 (Especial para o "Correio da Manhã") — O manifesto hoje publicado pelo novo partido politico chamado "Partido do Kaiser Allemão", condemnando a attitude do partido nacionalista, "por haver jurado fidelidade á Republica, desertando, assim, das fileiras realistas", tem despertado vivos commentarios nos circulos politicos.

O manifesto diz mais: "Estamos agindo de accordo com a constituição, ao lutarmos para estabelecer uma monarchia popular e mudar a forma de governo dos Estados federaes. A eleição do marechal de campo von Hinderburg, homem de mentalidade monarchica, para a presidencia do Reich, demonstrou perfeitamente que não pretendemos o impossivel. Viva a bandeira imperial, sagrada pelo sangue dos nossos paes e dos nossos irmãos."

NÃO HA DESFALQUE NO CLUB MILITAR

Uma carta do respectivo vice-presidente

"Sr. redactor — Saudações — Ha dias foi noticiado haver desfalque no Club Militar.

Socio desse Club desde 1888, anno immediato ao da sua fundação, occupando cargos na respectiva directoria diversas vezes como ainda agora, posso affirmar que nunca houve nem ha desfalque.

O actual thesoureiro, capitão Alvaro Arêas é um official reconhecidamente honesto e dedicado ao Club, o que justifica as suas reeleições no referido cargo.

Com a publicação desta muito penhorado vos ficará — Vosso leitor e amigo — *General Francisco Flarys* 1º vice-presidente."

Os decretos hontem assignados

O presidente da Republica assignou, hontem, os seguintes decretos:

Na pasta da Justiça — Abrindo o credito especial de . . . . 504:474$122, para pagamento de accrescimo de vencimentos a desembargadores da Côrte de Appellação, no periodo de 20 de janeiro de 1924 a 31 de dezembro de 1926; transferindo, a pedido, o bacharel Alvaro Moutinho Ribeiro da Costa do logar de juiz da 5ª para juiz da 6ª pretoria criminal do Districto Federal.

Na pasta da Guerra — Promovendo: na infantaria a major, por antiguidade, o capitão Augusto Pereira e, por merecimento, os capitães Ascendino de Avila Mello e João Marcellino Ferreira da Silva; no Corpo de Saude (pharmaceuticos) a 1º tenente, o graduado Manoel Augusto de Figueiredo; veterinarios a capitão, o 1º tenente Acylo Domingues dos Santos;

Graduando: no Corpo de Saude (pharmaceuticos) em 1º tenente o 2º Raul de Menezes Povoa;

Declarando que a promoção ao posto de major, com antiguidade de 7 de setembro de 1922, do tenente-coronel reformado Laudelino Ramos, por decreto de 28 de fevereiro de 1926, foi em resarcimento de preterição;

Reformando o capitão medico dr. Cincinato Telles Guariba e o capitão pharmaceutico José Carlos de Pinho, ambos compulsoriamente;

Concedendo ao professor vitalicio do extincto Collegio Militar de Barbacena, em exercicio no Rio de Janeiro, tenente coronel honorario Luis Lisboa Braga, o accrescimo de 5 °|° sobre os seus vencimentos;

Reformando o tenente coronel de cavallaria Felisberto do Amaral Peixoto;

Nomeando segundos tenentes pharmaceuticos, os reservistas de 2ª categoria Vicente Fernandes Filho, Joaquim Liberato Barroso Filho e Jacintho Maria de Godoy;

Graduando no extincto Corpo de Intendentes no posto de major, com antiguidade de 16 de desembro ultimo, o capitão Abrahão Ephigenio Rodrigues Chaves;

Mandando reverter á 1ª classe do Exercito o capitão aggregado á arma de engenharia Mario Pinto Peixoto da Cunha e o capitão de cavallaria Gabriel Paiva da Luz, por terem sido julgados promptos para o serviço;

Classificando na arma de infantaria os coroneis Maximino Barreto do 23º batalhão de caçadores em Fortaleza para o 5º sem effectivo em Rio Claro; e Luiz Sombra deste para aquelle batalhão; tenentes coroneis Adalberto Gonçalves de Menezes do 13º batalhão de caçadores para o 26º em Belem; e José Pacifico Rufino da Silva do 26º para o 13º de caçadores; os capitães Arthur Benites Guimarães da 6ª companhia do 2º regimento na Villa Militar para a 11ª companhia do 1º regimento na mesma Villa; José de Andrade, da companhia de metralhadoras mixta do 27º batalhão de caçadores em Manáos para a companhia de metralhadoras mixtas do 4º em São Paulo; José Octaviano Pinto Soares, do logar de ajudante do 8º regimento em Cruz Alta para a 2ª companhia do 7º regimento em Santa Maria; e Adalberto Pompilho da Rocha Moreira, da 2ª companhia do 7º regimento para a 8ª companhia, do mesmo regimento, em Rio Pardo; e para a 2ª classe do Exercito, ficando aggregado ao respectivo quadro, o 1º tenente medico dr. Gil Coimbra e Silva, por motivo de molestia.

Na pasta da marinha — Promovendo, no Corpo de Saude Naval, por antiguidade, ao posto de capitão tenente pharmaceutico o graduado Eurico de Brito Figueiredo e ao de 1º tenente o 2º Antonio Pedro Barboza;

Graduando no Corpo de Saude, no posto de capitão-tenente pharmaceutico, o 1º tenente Juvenil Lopes;

Exonerando o capitão de mar e guerra Frederico Villar do cargo de commandante da flotilha de Contra Torpedeiros;

Mandando reverter ao quadro ordinario do Corpo da Armada, os capitães-tenentes Mario Lopes Ypiranga dos Guaranys, Joaquim Novaes Castello Branco, Humberto de Area Leão e Custodio Martins Esteves;

Transferindo para o quadro supplementar o capitão de corveta Antonio Sabino Cantuaria Guimarães, visto ter sido posto á disposição do Ministerio da Viação e Obras Publicas;

Reformando, no posto e soldo de 2º tenente, o escrevente da 2ª classe, sargento ajudante do Corpo de Sub-Officiaes da Armada, Joaquim Rodrigues de Freitas;

Rectificando o decreto de reforma do capitão de fragata graduado em capitão de mar e guerra engenheiro machinista José Basileu Alves Pinha;

Concedendo a Cruz de Campanha de 1914 a 1919, referente a dois semestres, ao marinheiro nacional de 1ª classe José Pedro da Silva;

O presidente da Republica assignou a mensagem ao Congresso Nacional sobre a necessidade da abertura dos creditos especiaes de 17:168$234, para pagamento de quotas concedidas ao vice-almirante graduado engenheiro machinista reformado Manoel Augusto da Cunha Menezes; e de 18:091$496 para attender ao pagamento de differença de vencimentos a que tem direito o vice-almirante graduado, commissario, reformado, João Carlos dos Reis.

DR. RODOLPHO JOSETTI

Membro effectivo do Collegio Americano dos Cirurgiões e da Sociedade Allemã de Cirurgia.

Ex-assistente dos hospitaes de Berlim e do Rio de Janeiro. Director technico e cirurgião do Sanatorio Guanabara.

Especialidade: cirurgia thoracica e abdominal. Vias biliares e urinarias, appendicites, hernias, tumores, etc.

Consultorio: Treze de Maio, 36, 1º, 4 ás 6 horas. Tel. 1.000 Central. Residencia: Domingos Ferreira, 352. — Tel. 2.000 Ipanema.

(6746)

ANTES TARDE DO QUE NUNCA.

O sr. Cantuaria passou para o quadro supplementar

Por decreto de hontem, passou para o quadro supplementar, o capitão de corveta Antonio Sabino Cantuaria Guimarães, director do Lloyd Brasileiro.

Normalizou-se, assim, a situação desse remanescente do bernardismo, que desfrutava um posto no corpo activo de officiaes da Armada, empregando, entretanto, a sua actividade naquella empresa, ha cerca de quatro annos, ao mesmo tempo em que os seus collegas se dedicavam aos serviços da Marinha.

O sr. Bernardes passou e, com elle, vão passando, embora aos poucos, algumas immoralidades...

Foi tornada sem effeito

O director da Receita Publica resolveu tornar sem effeito a transferencia do agente fiscal Oswaldo Guade Ley, para a 3ª circumscripção, devendo o agente fiscal Armando Negreiros, passar a servir na Circumscripção de Rio Bonito.

O GOVERNO ANNUNCIA O FIM DO MOVIMENTO REVOLUCIONARIO

A suspensão do sitio em todo o territorio nacional

O presidente da Republica enviou aos presidentes e governadores dos Estados o seguinte telegramma:

"Tenho satisfação communicar v. ex. que por estar extincta a revolta a mão armada que desde 1922 conflagrava o Brasil, o governo suspendeu nesta data o estado de sitio nos Estados de Matto Grosso e Goyaz, unicos onde ainda havia essa medida de excepção, ficando assim nossa patria reintegrada no regimen constitucional. Attenciosas saudações. — *Washington Luis.*"

Copias do alludido telegramma foram enviadas pelo Ministerio das Relações Exteriores a todas as embaixadas e legações brasileiras.

O ministro das Relações Exteriores, recebeu hontem um telegramma em que o dr. Castello Branco Clarck, ministro do Brasil em La Paz, lhe communica haver recebido da chancellaria boliviana a participação official de que a columna revolucionaria de Luiz Carlos Prestes e Miguel Costa, entrára no territorio da Bolivia, entregando as armas ás autoridades da fronteira.

A INTERNAÇÃO DOS REVOLUCIONARIOS NA BOLIVIA

La Paz, 10 (U. P.) — O jornal "Neo Era" publica hoje um telegramma do seu correspondente em Santa Cruz communicando que em Porto Suarez um contingente de revolucionarios brasileiros atravessou a fronteira, entregando immediatamente ás autoridades bolivianas quatro metralhadoras, dois fuzis-metralhadoras, noventa fuzis e mais de cem mil tiros. Na qualidade de immigrados esses revolucionarios ficaram sob a protecção das autoridades bolivianas.

O couraçado "Floriano" chocou-se com um navio cargueiro

Tendo que se proceder ao necessario inquerito, no porto do Rio Grande, por motivo do abalroamento do couraçado "Floriano", o navio allemão "Entre Rios", facto esse ante-hontem occorrido á referida unidade da esquadra estacionará naquelle porto durante todo o tempo da apuração de culpa, attendendo ao que predispõem os preceitos juridicos que regem o caso.

Da collisão resultaram ligeiras avarias no navio abalroado e na prôa do "Floriano", não cabendo a culpa do facto ao commandante nem ao pessoal de machina dessa unidade de guerra por serem taes manobras dirigidas por praticos daquelle porto.

O ESCANDALO DAS ISENÇÕES DE DIREITOS

Continua a despertar commentarios o caso das isenções de direitos, pleitadas sob o pretexto do obras de beneficio publico, o que, todavia, não importam senão em mascarados assaltos aos cofres da União.

Um telegramma de Maceió, fornecido pela Americana, informa que o escripturario da Alfandega dali, Benedicto Leite, denunciou o prefeito da capital alagoana, de haver importado mercadorias, isentas de taxas aduaneiras, como se fossem para a municipalidade, entregando-as, no entanto, a uma firma commercial daquella cidade. Accrescenta a noticia que deante da denuncia o referido prefeito resignou o cargo.

O governo da União, não pode continuar indifferente a esse caso de isenções pleiteadas sob a capa do interesse publico, e que em verdade envolve tão somente, na maior parte das vezes, um assalto apparentemente legal aos cofres publicos.

Durante o nefasto e escandaloso quadriennio Bernardes raro era o dia em que o sr. Borges de Medeiros, presidente do Rio Grande do Sul, não enviasse dois ou tres telegrammas, pedindo isenção de direitos para as mais variadas mercadorias. Até para sinos de egrejas, elle, o papa do positivismo, pleiteou aquelles favores. Não houve estabelecimento ou instituição particular que não se soccorresse do sr. Borges de Medeiros para obter o favor de despachar suas mercadorias nas Alfandegas gauchas, sem o pagamento dos direitos de importação e taxas alfandegarias.

O intendente de Porto Alegre chegou a pretender que o governo federal concedesse isenções para uns afamados apparelhos de diversões, conhecidos por *Chicote, Carroussel, Montanha russa*, que uma empresa particular importara da Argentina.

O governo de Pernambuco foi outro que não quiz deixar de aproveitar a presença de um representante de sua politica na pasta da Fazenda. As isenções concedidas a seu pedido desfalcaram de muito as rendas da União. E não era só o sr. Sergio Loreto a pedir.

De lá vinham ainda cabogrammas de paredros interessando-se tambem por pretenções de amigos.

Minas, São Paulo, Ceará, Pará e Sergipe foram Estados tambem que dispuseram das boas graças do sr. Annibal naquelle particular.

De Sergipe, o sr. Graccho Cardoso não cansava em pedir isenções. E pediu tanto, tanto, que o sr. Cyro de Azevedo, logo ao assumir o governo do Estado, enviou ao ministro da Fazenda dois ou tres telegrammas retirando pedidos de isenções feitos pelo sr. Graccho.

No Thesouro causou escandalo esse gesto do sr. Cyro de Azevedo. Mas, comprehenderam logo que o novo governador verificára certamente que as mercadorias para as quaes o sr. Graccho queria isenção de impostos não se destinavam ao governo do Estado.

E' forçoso, pois, que se ponha um termo a esse escandalo, tão prejudicial aos interesses do Thesouro e á moralidade administrativa.

O Ministerio do Exterior ao barão do Rio Branco

Hontem, anniversario da morte do barão do Rio Branco, o senhor Octavio Mangabeira, ministro das Relações Exteriores, mandou collocar sobre o seu tumulo, no cemiterio de São Francisco Xavier, uma corôa de flores, com os seguintes dizeres: "Ao inolvidavel Barão do Rio Branco, culto civico do Ministerio das Relações Exteriores".

A' tarde s. ex. visitou o tumulo do grande brasileiro, acompanhado de seus officiaes de gabinete e de grande numero de funccionarios do Itamaraty.

COMO O BERNARDISMO COMPENSAVA SEUS SERVIDORES

As commissões ouro nos paizes estrangeiros

O governo passado distribuiu áquelles que executavam suas ordens o premio de sua gra[illegible] dão... á custa do Thesouro.

Damos abaixo a lista dos officiaes da Armada recompensados, com polpudas commissões ouro nos paizes estrangeiros.

Vice-almirante A. C. de Souza e Silva, baluarte do bernardismo em 1922, descobridor de diversos tramas revolucionarios engendrados em sua mente. Serve presentemente na Liga das Nações — Capitão de fragata, Annibal do Amaral Gama, delegado brasileiro, tambem na Liga das Nações, encarregado de inqueritos sobre successos revolucionarios, armador de ciladas e taes proprios do major Metralha — Capitão de corveta Alberto de Lemos Bastos, fez o inquerito do "São Paulo" empregando ardis de toda ordem e lançando mão de recursos perversos para a obtenção de confissões — Capitão de corveta, Fernando Cochrane, da Flotilha de Submersiveis, prestou serviços policiaes, descobrindo o movimento dos submersiveis através as phantazias de um demente que serviu de testemunha nos inqueritos — Com o commandante Lemos Bastos, faz parte da commissão, de construcção de um submarino na Italia — Capitão de corveta Amelio de Azevedo Falcão — escrivão do inquerito do "São Paulo" autor do projecto de eliminação dos officiaes daquella unidade do Club Naval; teve como recompensa alguns annos de Europa estudando artilharia para applical-a á defesa de Bernardes — Capitão Affonso Celso de Ouro Preto, afilhado dos senhores Raul Soares e Arthur Bernardes, passou os quatro annos do governo sinistro como addido naval, na Italia e ainda lá se acha na commissão do submarino — Capitão tenente João Paiva de Azevedo, mordomo da fortaleza do Rijo, tomou parte em uma caricata expedição de lanchas blindadas no rio Paraná está na Italia na commissão fiscalizadora da construcção do submarino — Capitão de fragata Alfredo de Andrada Dodsworth, do gabinete Raul Soares e relevantes serviços ao bernardismo, a bordo do "São Paulo" abiscoitou tres annos de addido naval na França.

Capitão tenente, Carlos Penna Botto com serviços prestados á famosa legalidade no Amazonas autor de uma pagina nephelibata endeosando a autoridade constituida e insultando seus camaradas no "livro historico" da torre III do "São Paulo". Ha tres annos gosa de viagem á America do Norte e Europa, estudando binoculos... — Capitão de fragata Paulo da Costa Couto professor de inglez na Escola Naval, esteve na America aperfeiçoando seus conhecimentos da lingua ingleza — 1º tenente do Q. M. Francisco de Assis Torres Gomes, intimo do ex-chefe de gabinete Mario Barreto, além de obter sem concurso, uma cadeira de professor da Escola Naval e um sceptro de "Rainha da Machina" para o ex-chefe de gabinete, esteve alguns annos na Europa estudando machina — 1º tenente Q. M. Manoel da Silveira Carneiro está na America do Norte estudando engenharia naval e é irmão de um official do gabinete naval bernardista — Capitão de fragata Tacito de Moraes Rego, ex-sub-chefe da Casa Militar, addido naval na França — Capitão de corveta, Luiz Autran de Alencastro Graça, muito conhecido pela parte que tomou na questão presidencial, passou os quatro annos da presidencia Bernardes gozando o clima de varios paizes sul-americanos.

Elles vão gozando e o Thesouro vae pagando...

A ida do sr. Stresemann á Riviera não tem fins politicos

Roma, 10 ("Correio da Manhã") — O ministro dos Estrangeiros da Allemanha, sr. Stresemann, tem estado enfermo estes ultimos tempos e por motivos de saude é que se encontra presentemente passando um periodo de férias na Riviera italiana.

A sua viagem, portanto, exclue a idéa de qualquer motivo politico.

A FISCALIZAÇÃO DO IMPOSTO PREDIAL

Um pedido do prefeito ao director da Saude Publica

Attendendo a um officio do prefeito, o director da Saude Publica determinou que o "habite-se" das casas dado pelas delegacias de Saude, seja concedido mediante apresentação do

INFORMAÇÕES UTEIS

PAGAMENTOS

NO THESOURO

Na 2ª Pagadoria do Thesouro Nacional serão pagas, hoje, as folhas do 10º dia util: montepio civil da Fazenda, de A a Z.

SERVIÇO POSTAL

O Correio expede malas, hoje, pelos seguintes vapores:

"Itapema", para Santos e mais portos do sul, recebendo impressos, até 9 horas; objectos para registrar, até 8 horas; cartas para o interior da Republica, até 9 1|2; idem, idem, com porte duplo, até 10 horas.

"Manáos", para Bahia e mais portos do norte, recebendo impressos, até 4 horas; cartas para o interior da Republica, até 4 1|2; idem, idem, com porte duplo, até 5 horas.

"Itapuhy", para Victoria, Bahia, Maceió e Recife, recebendo impressos, até 5 horas; cartas para o interior da Republica, até 5 1|2; idem, idem, com porte duplo, até 6 horas.

"Itauba", para Rio Grande, Pelotas e Porto Alegre, recebendo impressos, até 7 horas; cartas para o interior da Republica, até 7 1|2; idem, idem, com porte duplo, até 8 horas.

"Pan America", para Santos e Rio da Prata, recebendo impressos, até 11 horas; objectos para registrar, até 10 horas; cartas para o interior da Republica, até 11 1|2; idem, idem, com porte duplo, até 12 horas; cartas para o exterior da Republica, até 12 horas.

"Valdivia", para Dakar, Las Palmas, Marselha e Genova, recebendo impressos, até 9 horas; objectos para registrar, até 8 horas; cartas para o exterior da Republica, até 10 horas.

CORPO DE BOMBEIROS

Serviço para hoje: Director de serviço, capitão Carvalho; official de dia, 1º tenente Vieira; auxiliar de dia, 2º tenente Sergio; 1º soccorro, 2º tenente Costa; 2º soccorro, 1º sargento Anaximandro; 3º soccorro, 1º sargento Luiz; manobras, 1º tenente Arthur; ronda e patrulha, 2º tenente Pereira Gomes; medico de dia, dr. Leão; emergencia, dr. Lima; dia á pharmacia, capitão Maia; folga, o commandante da estação de Caes do Porto.

SUMMARIOS DE HOJE

Nas varas criminaes estão marcados para hoje, os summarios de culpa dos seguintes réos: Na 1ª: Odette Silva, Basileu Lancelotti, Abel Costa e Waldemar de Sá Peixoto Dall'Orto; na 2ª: Talisma Soares; na 3ª: Hercilia Vieira e Irene Ferreira Bastos; na 4ª: José Ferreira Lima e Manoel de Almeida e Silva; na 5ª: Waldemar Pinto da Silva, Pedro Onofre Espindola e John Dunningham.

Um comicio de protesto no Engenho de Dentro

Nelle tomaram parte os operarios das Officinas da Central do Brasil, ali existentes

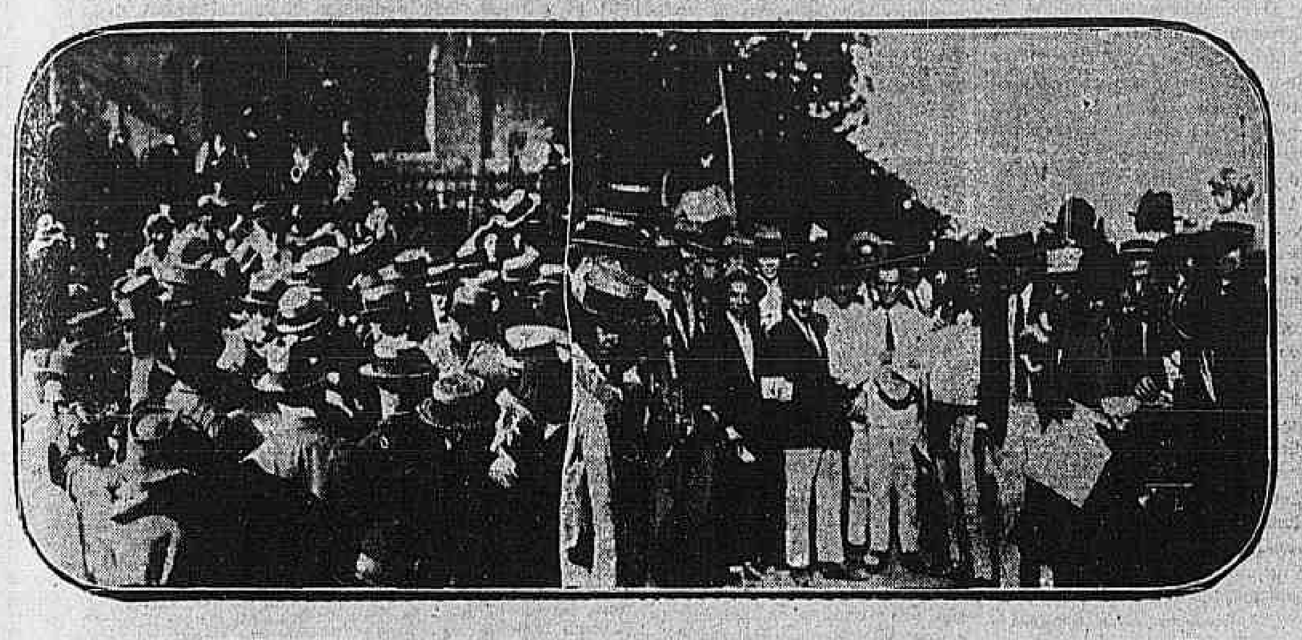

Um aspecto do grande comicio hontem realizado no Engenho de Dentro, de protesto contra os insultos aos empregados da Central do Brasil

Conforme estava annunciado, os funccionarios e operarios das officinas da 4ª Divisão da Estrada de Ferro Central do Brasil, realizaram hontem, ás 4 horas da tarde, um comicio no Engenho de Dentro, á saida do trabalho, para protestar contra a deturpação da verdade contida na noticia de um matutino acerca do meeting de terça-feira ultima levado a effeito naquelle mesmo local por Mauricio de Lacerda e Adolpho Bergamini.

Justamente indignados os operarios e funccionarios da Central repelliram a pecha de capangas e claque daquelles politicos, insulto com que os offendeu o referido jornal.

Emprestaram sua solidariedade aos operarios e funccionarios da Locomoção, os seus collegas de S. Diogo, generalizando-se a indignação entre os proletarios da grande via-ferrea.

Antes da hora de terminar o trabalho, havia pelas immediações da estação do Engenho de Dentro grupos constituidos uns por populares curiosos, outros por pessoas desconhecidas na localidade.

A's 4 horas precisas ao convencional apito, saiu, em massa, o pessoal das officinas e estacionou em frente ao edificio, á rua Archias Cordeiro. Usou, então, da palavra o interprete dos operarios e funccionarios, sr. Anesio Frota Aguiar, que é academico de direito. Começou o orador rebatendo, com energia, e sempre applaudido pela grande massa, a noticia mentirosa estampada num jornal da manhã. Essa noticia, vasada em linguagem insultuosa e absolutamente inveridica, offende não só os operarios como tambem aos funccionarios da Locomoção.

— E de quem parte essa aggressão? — perguntou o orador.

E continuou: de um jornalista desmoralizado, vendido e ambicioso, que tem feito de sua penna cavadeira e da sua consciencia balcão. De um homem que se ha demonstrado falho dos menores sentimentos, revelando-se ingrato para quem o amparou cerca de dez annos e á custa de cuja benevolencia fez nome fingindo-se arrependido do passado negro que trazia; de um individuo que não explica a origem da sua prosperidade, como, dizendo-se pobre, montou rapidamente um diario, e muito menos esclarece os esbanjamentos que faz, dando affrontosamente, centenares de contos de luvas por um predio na Avenida; de um homem que varia de opinião de accordo com as conveniencias lucrativas, elogiando Mauricio de Lacerda para explorar-lhe a popularidade, vindo a combatel-o depois por interesse; atacando os revolucionarios de Prestes, para satisfazer ao governo passado, vindo a elogial-os mais tarde para caçar os nickeis do povo; insultando Irineu Machado, no exilio, para servir aos odios do então imperante e agora fazendo-lhe salamaleques para pescar votos dos incautos; de um individuo emfim que não se peja de haver-se servilizado aos odios e caprichos do bicheiro João Turco. Esse é o accusador dos operarios e funccionarios da Locomoção, aos quaes tem o arrojo de chamar de assalariados. Não! Não foram assalariados os homens do trabalho honrado e quotidiano que á porta das proprias officinas acclamarm enthusiasticamente Mauricio de Lacerda, Adolpho Bergamini e Irineu Machado. Assalariados sim são aquelles que se instrumentalizam aos bicheiros e que se entrincheiraram na covardia e na calumnia, cercando-se permanentemente de capangas e guarda-costas, sem a coragem de andar livremente em sociedade. Assalariados são aquelles que venalizam a penna de jornalista e exercem a diffamação por dinheiro, por calculo, por interesse. Assalariado é quem busca infamar a vida privada de homens publicos como Adolpho Bergamini e Mauricio de Lacerda com a estulta pretenção de afastal-os da posição que conquistaram por seu passado, por sua intrepidez, por sua dignidade nas campanhas que têm defendido.

O sr. José Fiuza um dos oradores do comicio, no momento em que falava

Descreve, então, o orador a actuação desses dois politicos, candidatos populares: Mauricio representa um passado de sacrificios em pról das causas dos humildes, dos pobres, dos pequeninos; Bergamini foi a sentinella, na Camara Federal, dos direitos do povo, denunciando á nação todos os crimes e miserias desenrolados no quadriennio extincto.

O orador era frequentemente interrompido por apartes de applausos e de indignação contra o matutino insultador.

O sr. Anesio Aguiar peróra congratulando-se com o operariado pela prova de grande elevação moral, de dignidade e de altivez que acaba de dar e que vae consubstanciar nos votos que depositará nas urnas victoriando Mauricio, Bergamini e Irineu Machado, já agora tambem como um protesto contra os exploradores e mercenarios da consciencia.

Calorosamente applaudido pela assistencia numerosa, o sr. Anesio cedeu o logar ao funccionario José Fiuza, tambem academico de direito. Esclareceu ao operariado quão mentirosas têm sido as noticias publicadas num matutino simulador, dirigido por um farçante desprezivel, jornal que o pessoal da Estrada deve repudiar por asseio moral.

Referindo-se á affronta atirada por tal orgão ao operariado aponta os verdadeiros canalhas e capangas que foram tentar perturbar o comicio ha dias ali realizado. Eram os estipendiados do director do orgão official da calumnia, jornalista que preparou no lôdo da infamia a sua candidatura a deputado pelo 2º districto.

O povo exontal-o-á. Não deixará sem castigo a ignominia de um banqueiro de jogo, estrangeiro, analphabeto e bôgal, atirar ao eleitorado carioca um candidato ao Congresso Nacional. Termina erguendo vivas aos defensores dedicados do funccionalismo e do operariado: Adolpho Bergamini e Mauricio de Lacerda.

A massa que assistia á oração com interesse, prorompeu em vivas e enthusiasticas acclamações.

Quando falava o sr. Anesio de Aguiar houve um intruso, que se achava acompanhado de outros individuos, que tentou interrompel-o.

— Sáe, bicheiro!

"Fóra o sujo lacaio do orgão da diffamação", foram os gritos que proromperam da multidão. Os companheiros do impertinente individuo tentaram uma investida em vão, pois os operarios indignados fizeram com que elles batessem em retirada. Fugiram.

A REVOLUÇÃO

CONFESSA QUE FUGIU AO PRIMEIRO ENCONTRO COM O ADVERSARIO

Porto Alegre, 10 (A. A.) — Telegrapham de S. Sapé, communicando que se apresentou ao tenente-coronel Avelino de Carvalho o revolucionario João Canolo da Fontoura, que fazia parte do grupo chefiado por Sergio Ventura e outros.

Disse ter desertado no primeiro embate com as forças legaes.

O revolucionario que agora se apresenta era peão da empreza Ismael Pereira e foi, por este mandado incorporar ás forças revolucionarias, conjunctamente com outros, ao todo 15, sob ameaça de morte.

UMA OCCORRENCIA ESQUISITA NO QUARTEL DE QUITAUNA

S. Paulo, 10 (Do correspondente) — O general Alexandre Leal, commandante da região, auxiliado pela policia, abriu rigoroso inquerito, afim de apurar a quem cabe a responsabilidade do roubo de grande quantidade de armas e munições, constante de metralhadoras e fuzis Mauser, do quartel do exercito em Quitauna.

ENTRA EM JULGAMENTO AMANHÃ O CAPITÃO BARCELLOS

Por despacho do auditor Barbosa Lima, foi designado o dia de amanhã sabbado ao meio-dia para o julgamento do capitão Christovam Barcellos, que tendo adherido á causa revolucionaria, esteve ausente das fileiras até o inicio do actual governo, quando resolveu apresentar-se.

A defesa do capitão Barcellos está a cargo do dr. Clovis Dunshee de Abranches, que apresentará ao Conselho o depoimento de tres testemunhas e copiosos documentos, inclusive uma carta do marechal Fontoura.

A accusação está confiada ao promotor Moreira Guimarães, em exercicio na 1ª auditoria.

HOJE

Loteria de São Paulo

100 contos

Por 30$000

Jogam 14 milhares

75 % em premios

Vende-se em toda parte.

O SIGILLO

QUE ESTA' SENDO MANTIDO A RESPEITO DO COMMANDANTE DE PINEDO

Sabe-se, todavia, que o seu apparelho é provido de numerosos melhoramentos

Roma, 10 (U. P.) — Está sendo mantido o mais completo sigillo a respeito do vôo do commandante De Pinedo. O ministerio da Aeronautica prohibiu qualquer informação e os jornaes deverão manter-se em silencio até á partida do aviador ou mesmo talvez até depois da sua travessia do Atlantico.

O commandante marquez De Pinedo

San Remo, 10 (Especial para o "Correio da Manhã") — Sabe-se que o hydroplano do aviador De Pinedo está provido de numerosos melhoramentos necessarios aos longos vôos e arranjados pelo proprio aviador.

O avião terá compartimentos especiaes e diz-se que De Pinedo está encantado com os resultados das experiencias feitas com os motores.

Além disto, o apparelho, que é do typo dos monoplanos, tem modificações especiaes no systema das suas azas, que são unidas ao centro por um plano vertical cujo fim ainda não foi divulgado.

Os motores são quinhentos cavallos e o avião levará um mastro para vela, que se erguerá acima dos planos.

Mais um desastre na Central do Brasil

UM RAPIDO PAULISTA CHOCOU-SE COM UM TREM DE LASTRO

Continua a serie de desastres na Central do Brasil. O de hontem, como o de ha poucos dias, occorreu tambem no ramal paulista, resultando saírem feridos tres empregados da estrada.

Desta capital partiu pela manhã, com destino a São Paulo, o rapido paulista do prefixo R. P. 1, que circulou até a estação de Villa Queimada sem o menor accidente. Ali o machinista descuidou-se e excedeu o marco, indo chocar-se o comboio com a locomotiva n. 250 e um trem de lastro que ali manobrava.

Do accidente resultou ficarem avariadas as locomotivas 250 e 305 e os carros de expediente, e de bagagem e um de passageiros que descarrilaram.

Com o choque produzido pela parada brusca do rapido paulista ficaram feridos o conductor de trem de 4ª classe Almeida Gouvêa, o praticante de conductor Manoel Antonio da Costa e o guarda-freios Eugenio Silva. Aquelles se encontravam no carro de expediente e o ultimo, que ficou imprensado entre os carros de 2ª classe e o expediente, recebeu fractura no joelho direito e escoriações generalizadas.

O agente Jesus, de Villa Queimada, solicitou o soccorro de Cachoeira, seguindo para o local o trem de soccorro e guindaste do Deposito da citada estação e, bem assim, o engenheiro residente e o chefe do Deposito, que tomaram as providencias precisas, communicando o occorrido á administração da estrada.

A turma da Via Permanente para ali seguiu afim de desobstruir as linhas. Devido ao desastre o trafego esteve interrompido naquelle trecho do ramal durante algumas horas.

Os passageiros do rapido Paulista nada soffreram a não ser o susto. O chefe do trem, conductor da 1ª classe José Cordeiro, nada soffreu e proseguiu viagem até São Paulo, o mesmo fazendo os demais empregados em serviço no R. P. 1.

Pelo R. P. 2, que chegou á estação D. Pedro II, com quatro horas e 26 minutos de atrazo, chegou o conductor de 4ª classe Almeida Gouvêa e o guarda-freios Eugenio, que foram mandados para o Hospital Evangelico, por conta da estrada.

SO' AMANHÃ...

Onde anda o commissario do 7º districto?

O sr. José do Nascimento Sobral, negociante á rua General Polydoro, onde reside com sua familia, veiu, hontem, á noite, a esta redacção, trazendo numa caixa de papelão dois fectos.

Vinha o referido negociante contar-nos o seguinte: fôra á delegacia do 7º districto pedir uma guia para levar ao necroterio, como deveria fazer, os dois fétos. Lá não estava o commissario de dia. Esperou longo tempo. Nada da autoridade! Falou ao guarda civil de "promptidão", e este, vendo a afflicção do sr. Sobral, aconselhou-o:

— Venha amanhã. O commissario naturalmente demorará. Só amanhã mesmo...

OSWALDO CRUZ

As homenagens que hoje serão prestadas á sua memoria

Oswaldo Cruz

Os amigos de Oswaldo Cruz, como o fazem todos os annos, irão hoje ao seu tumulo impellidos por um justo sentimento de saudade. Mas, se em torno da sua campa, só têm accesso os da sua amizade, para exaltar a sua memoria seriam poucos todos os corações desta grande metropole!

Oswaldo Cruz, foi, no Brasil, um herós exemplar. Os que o conheceram e delle receberam esse premio incommensuravel que é o saneamento do Rio, julgam-no, apenas, pela sua obra de hygienista. Realmente essa foi tão grande que daria para consagrar uma gloria!

Mas ha, na individualidade desse excelso brasileiro, traços de uma tão accentuada elevação, que só os posteros, melhor collocados para divisar, em bloco, o seu perfil, saberão vislumbrar; ha nella alguma coisa de maior, de mais majestosa, além do talento masculo que conseguiu jugular a febre amarella.

Certo, a sua ascenção gloriosa, foi feita de dedicação e sacrificio. Mas, sem a formidavel envergadura moral com que o dotou a natureza, sem a intelligencia adamantina, embutida em um caracter de ouro, todo o seu esforço de benedictino da sciencia o teria, quando muito, transformado em um familiar dos phenomenos biologicos que de preferencia attraiam seu espirito. E' muito ser um scientista! E' muito ser um homem emprehendedor! Oswaldo Cruz, porém, foi muito mais do que isso.

Entre os que hoje o evocam, em uma piedosa peregrinação feita junto ao seu tumulo, poucos verão, ante a excelsitude do seu perfil, além dos factos materiaes que encheram a sua existencia: o saneamento do Rio, a creação de Manguinhos, etc. Mas, dentro daquelle saneador, cujos feitos são palpaveis á perspicacia commum, havia uma alma de escól, um caracter que poucas vezes — quem sabe se nunca! — empederniu a alma de um brasileiro.

Sob esse aspecto terá a historia, um dia, que recolher a sua sombra!

POR 120$000

Obtereis um rico apparelho para jantar, em meia porcellana ingleza, na tradicional CASA MUNIZ, Ouvidor, 69. Padrões os mais modernos.

(16132)

O "Admiraal Ruijter" foi, emfim, desembaraçado pela Saude

Noticiámos, ante-hontem a chegada ao porto desta capital cargueiro hollandez "Admiraal Ruijter", que aqui arribou para deixar o corpo do seu commandante, fallecido em viagem, e que esse navio fora interdictado pela Saude do Porto, até que fosse conhecido o mal que victimou o capitão hollandez.

Somente pela manhã de hontem foi aquelle cargueiro desinterdictado, e poude assim receber a visita regulamentar da policia maritima.

— "Bernardes! ó Bernardes! onde estás que não respondes! Em que tóca, em que buraco tu t'escondes?"

O MOVIMENTO REVOLUCIONARIO EM PORTUGAL

Palavras do general Carmona ao representante da United Press

(Continuação da 1ª pagina)

lor moral e mental e a sua propria majestade."

O general Carmona fechou com as seguintes palavras a sua entrevista:

"Aqui não ha um dictador, mas uma dictadura. Não ha um homem que mande, que imponha, que domine; ha uma elite que estuda, observa e produz. Essa é a nossa superioridade, assim como a certeza da proficuidade da obra que encetamos e a continuidade do pensamento de resgate que determinou o movimento de 28 de maio, nos anima a nós e ha de salvar Portugal. De resto os dictadores do typo "quero, posso e mando" não frutificam em Portugal. E' da Historia e a Historia repete-se."

LISBOA ESTA' COM A SUA VIDA NORMAL RESTABELECIDA

Lisboa, 10 (A. A.) — Só agora, depois de completamente normalizada a situação com a rendição dos revolucionarios que se tinham entrincheirado no Arsenal de Marinha, começam a apparecer as primeiras noticias circumstanciadas sobre o movimento ramificado do Porto para esta capital.

O movimento de Lisboa foi motivado pelo levante de algumas forças militares, secundadas por elementos civis. Logo que se apercebeu da situação, o governo, apoiado na maioria das forças armadas do paiz, e prestigiado pela opinião publica, tomou medidas de caracter energico, isolando os revolucionarios. Estes, comtudo, resistiram longamente aos ataques das tropas legaes e somente depois de dois dias de intenso bombardeio, renderam-se.

Lisboa acha-se agora com a sua vida normal restabelecida e egualmente no Porto o surto rebelde foi definitivamente dominado.

O COMMUNICADO DO COMMANDANTE DE UM DESTROYER INGLEZ

Londres, 10 (U. P.) — O commandante do destroyer "Windsor" telegraphou do Porto, hoje, annunciando que a situação naquella cidade portugueza se normalizára desde as primeiras horas de ante-hontem, dia 8. Nenhum navio inglez havia sido damnificado, e muitos vapores, já completamente carregados, estavam promptos para deixar o ancoradouro de Leixões.

Annuncia-se, de outro lado, segundo mensagem radiotelegraphica recebida de bordo do cruzador "Comus", que as forças legalistas de Lisboa reconquistaram o Arsenal.

O que se deve fazer no caso de ameaça de grippe

Telegrammas da Europa dão a contristadora noticia de que a grippe alastra-se, registrando-se cerca de 200.000 casos na Hespanha. Ha, pois, apezar das acertadas medidas sanitarias, toda conveniencia do publico prevenir-se afim de evitar esse mal pandemico. Aos primeiros signaes convém recolher-se ao leito e tomar dois comprimidos de Phenaspirina Bayer, com um chá de limão ou de folhas de laranjeira. Poucos momentos depois sobrevem abundante transpiração, seguida duma agradavel sensação de bem estar. Se algum symptoma persistir, tomar nova dose, algumas horas depois.

A Phenaspirina Bayer é o melhor e o mais innocente abortivo da grippe. (17574)

Passaram a servir na Directoria da Receita

Por determinação do ministro da Fazenda, passaram a servir até ulterior resolução, na Directoria da Receita Publica os 2ºs escripturarios Armando Pedroso da Silveira, José Venancio de São Thiago, Eduardo Seixas Duarte e Petronillo de Aguiar Botto de Barros, da Delegacia Fiscal no Estado do Rio, para a servir os dois primeiros na 1ª Sub-Directoria e os restantes na secretaria da mesma repartição.

O novo chefe de machinas do contra-torpedeiro "Alagoas"

Foi nomeado o capitão-tenente machinista Manoel Pinheiro do Valle para o cargo de chefe de machinas do contra-torpedeiro "Alagoas".

MAIS UMA TRAGEDIA NA CAPITAL PAULISTA

Tentou assassinar a esposa e foi morto por ella

S. Paulo, 10 (Do correspondente) — Hoje, á 1 hora da madrugada, em um quarto do cortiço da rua Mendes Gonçalves, bairro do Braz, deu-se um crime. Ali habitavam o carvoeiro João Pieroni, italiano, sua mulher, Noemia Fuzzaro, e quatro filhos menores.

Pieroni que é um homem inculto e impulsivo frequentador assiduo de botequins, infligia á esposa e filhos máos tratos, espancando-os frequentemente pelos motivos os mais insignificantes. Em 17 de agosto do anno passado, após uma rusga que tiveram, Pieroni tentou assassinar a esposa, desferindo-lhe uma punhalada no peito. Processado, conseguiu livrar-se da prisão pela sentimentalidade do jury, tornando-se, então, o algoz da mulher, que viu sobre si uma constante ameaça de assassinio.

Hoje, recolhendo-se á casa, após desregradas libações pelos botequins, Pieroni travou discussões com a esposa, contra ella desfechando um tiro de pistola. Noemia, num gesto de defesa, comprehendendo as disposições do marido, contra elle investiu, arrebatando-lhe a arma. Foi então, que o carvoeiro, sacando de um punhal, tentou feril-a de morte, defendendo-se ainda a victima, que segurando a pistola atirou, ferindo o marido, que tombou immediatamente. Noemia, descendo apressadamente as escadas do cortiço, refugiou-se na casa da vizinha, Victoria Rodrigues Teixeira.

A filha Esther acompanhou-a, chorando convulsivamente, sendo ella testemunha da scena. Noemia conservou-se na casa vizinha, ignorando se havia morto ou ferido o marido.

Nesse interim, um guarda da rua Silva Telles, attrahido pelas detonações, correu ao cortiço, onde deparou com o carvoeiro morto, tendo a bala atravessado a região fronto-parietal esquerda. Foi o facto, então, communicado, comparecendo ao local o sr. Carlos Pimenta, 2º delegado, o medico legista, dr. Marcondes Machado, sendo o cadaver removido para o necroterio.

Noemia foi presa e conduzida para a Central de Policia, onde prestou declarações.

O RESTABELECIMENTO DOS DESCONTOS EM FOLHA

Os pequenos funccionarios da Viação em agitação

Em companhia de uma numerosa commissão de empregados da Central do Brasil, dos Telegraphos, Correios e Inspectoria de Portos, esteve, hontem, em conferencia com o ministro da Viação o deputado Nogueira Penido, que foi solicitar de s. ex. seja sustada a ordem de restabelecimento do pagamento das consignações relativamente á divida antiga ou pelo menos que esse pagamento seja feito na razão do decimo dos vencimentos.

Justificando o pedido, o sr. Nogueira Penido expoz ao sr. Victor Konder a situação verdadeiramente angustiosa em que se encontram actualmente esses servidores da Republica em face da actual carestia da vida, situação que se aggravará sobremodo com a perda immediata de um terço de seus vencimentos para amortização de dividas antigas, em prazo exiguo.

Acresce que os bancos beneficiados com a medida do restabelecimento das consignações não fazem mais emprestimos aos funccionarios, ficando assim estes na impossibilidades de conseguirem qualquer auxilio em caso de absoluta necessidade.

Ao ministro foi dirigido pedido para que seja adoptada uma providencia que concilie os interesses dos prestamistas com as conveniencias dos mutuarios, permettindo-se o desconto em folha de um decimo dos vencimentos e autorizando-se ainda o pagamento das mensalidades das associações de classe, regularmente constituidas, e das quotas de fianças para o exercicio de funcções publicas.

O sr. Konder prometteu envidar esforços para satisfazer os interessados dentro da lei que rege o assumpto.

Para tratar do assumpto haverá uma reunião, amanhã, sabbado, ás 4 1|2 horas na séde do Club dos Funccionarios Publicos Civis, á rua Bittencourt da Silva n. 21 (largo da Carioca).

A inspecção das repartições arrecadadoras do Estado do Rio

O ministro da Fazenda autorizou o director da Receita Publica a providenciar sobre o supprimento de estampilhas do sello, adhesivo e de consumo as repartições arrecadadoras do Estado do Rio de Janeiro, bem como a inspeccionar e superintender todos os serviços a cargo das mesmas repartições até que a Delegacia Fiscal do mesmo Estado seja definitivamente installada.

O governo italiano contribue com grande somma para um instituto fascista de cultura

Roma, 10 ("Correio da Manhã") — A "Gazzetta Ufficiale" publica o decreto que estabelece uma contribuição do Estado, no valor de trezentos milhões de liras em favor do Instituto Nacional Fascista de Cultura.

A construcção da Estrada de Ferro de Angora a Eraclea

Angora, 10 ("Correio da Manhã") — O governo turco, representado pelo ministro das Obras Publicas, assignou o contrato com os representantes de uma companhia sueca para a construcção da estrada de ferro de Angora a Eraclea.

Suspende os seus pagamentos um banco norueguez

Oslo, 10 ("Correio da Manhã") — O Banco Drammen suspendeu os seus pagamentos e passou á administração official.

Esse banco fica no centro da industria norueguesa do papel e a causa da cessação das suas obrigações foi a falta de recursos liquidos.

O ministro da Agricultura visitou o Serviço Geologico e Mineralogico

O sr. Lyra Castro, acompanhado do seu secretario, visitou hontem o Serviço Geologico, percorrendo todas as suas dependencias.

Recebeu-o, na entrada, o dr. Euzebio Oliveira, director, que, á medida que iam sendo vistos os diversos mostruarios e gabinetes, dava informes a respeito dos varios trabalhos especializados, do andamento dos mesmos e da importancia dos em execução aqui e nos Estados.

O ministro, a cada instante, deixava transparecer a sua bôa impressão, e, depois de algumas horas, retirou-se, mostrando a satisfação que teve com essa visita áquelle departamento technico do seu ministerio.

Não obteve inscripção na concorrencia

O director geral do Thesouro transmittiu ao da Casa da Moeda, para que seja prestada informação o requerimento da firma José da Silva & Comp, reclamando contra o acto que não a admittiu a inscrever-se na concorrencia administrativa ultimamente effectuada naquella repartição.

O chefe de policia está grippado

Tendo sido accommettido de forte grippe, o senhor Coriolano de Góes, chefe de policia, não compareceu hontem ao seu gabinete no palacete da rua da Relação.

O ESTUPIDO CRIME DA RUA NERY PINHEIRO

O "Correio da Manhã" noticiou hontem, pormenorisadamente, o estupido e barbaro crime de morte occorrido na vespera na rua Nery Pinheiro.

Conforme previmos o soldado José Fernandes de Barros, o covarde e frio assassino foi preso hontem mesmo ao entrar, ás 6 horas da manhã, no seu quartel.

Interrogado pelo official de dia, negou elle o crime.

Mais tarde foi Barros levado á delegacia do 9º districto e interrogado pelo delegado Pereira Guimarães.

O soldado negou tivesse assassinado "José Mulambo".

No emtanto o seu camarada Manoel Meira, que facilitou a sua fuga, disse ser elle mesmo o assassino.

Accrescentou Meira que Barros matou "João Mulambo" por ter este resistido á prisão.

Reduzidas a termo ás suas declarações, foi elle novamente mandado devidamente escoltado para o seu quartel.

HOJE

2 premios de

100

CONTOS

Centro Loterico

Travessa do Ouvidor, 4

(16149)

A SITUAÇÃO CHILENA

O presidente Larrain só continuará no poder se for mantido o principio constitucional

Santiago, 10 (U. P.) — Diz-se autorisadamente que na ultima reunião do gabinete que se demittiu, o presidente da Republica declarou que chegára o momento delle renunciar á presidencia; mas o ministerio pediu-lhe unanimemente que desistisse, visto como a sua renuncia poderia trazer serias perturbações.

Depois do coronel Ibanez haver organizado o gabinete, os novos ministros immediatamente prestaram juramento.

Logo a seguir, foi recebida uma petição assignada por trezentos officiaes jovens da Armada, no sentido de que fosse nomeado ministro da Marinha o capitão de fragata Joaquim Herrera.

O presidente da Republica declarou que não tomaria nenhu-

O sr. Figuerôa Larrain, presidente da Republica

ma resolução sobre a pasta da Marinha até conhecer o texto da petição, deixando em suspenso o preenchimento desse departamento do governo.

Diz-se que na primeira reunião do gabinete, com a assistencia do presidente da Republica, este novamente deu a entender que renunciaria caso fossem abandonadas as praticas constitucionaes. Mas o novo ministerio pediu-lhe que não renunciasse, por ser imprescindivel a sua presença, á frente do governo.

Santiago, 10 (U. P.) — Commenta-se interessadamente a situação politica. Em alguns circulos calcula-se que o governo concordará na dissolução do Parlamento, em virtude da disposição constitucional que autorisa o presidente da Republica a fazel-o uma vez, dentro do periodo parlamentar que dura quatro annos.

Outros, porém, consideram que só se decretará o fechamento no periodo das sessões extraordinarias, até 21 de maio, data em que se inicia o periodo ordinario, despachando-se antes os projectos de urgencia que o governo envie.

Nos circulos autorizados dá-se como mais provavel esta ultima formula, considerando-se desnecessaria a dissolução do Parlamento.

Santiago, 10 (U. P.) — Os novos ministros que juraram hontem e assumiram os seus cargos, compareceram esta manhã aos respectivos ministerios, começando activamente a tarefa de que foram incumbidos.

Santiago 10 (U. P.) — O embaixador dos Estados Unidos sr. Collier visitou hoje o ministro das Relações Exteriores sr. Conrado Rios, conferenciando longamente com o chefe da chancellaria.

Consta que nessa entrevista foi discutida a situação internacional.

Santiago, 10 (U. P.) — O aspecto da situação politica hoje, era de completa calma. A impressão geral é a de que o gabinete dispõe-se a trabalhar activamente na solução dos problemas nacionaes.

O jornal "El Mercurio", assim como "La Nacion" publicam editoriaes encorajando o novo ministerio, emquanto o "Diario Illustrado" diz que com algumas excepções o nivel dos actuaes ministros é inferior ao de seus antecessores.

Santiago, 10 (U. P.) — O presidente do Conselho coronel Ibanez, conferenciou demoradamente esta manhã com o almirante Merino a respeito do preenchimento da pasta da Marinha que ainda está gava. Tambem não fôra nomeado ainda o ministro das obras publicas, mencionando-se para esse cargo o srs. Manuel Salas e Rodolfo Jaramillo. Este occupa actualmente o cargo de sub-director das estradas de ferro do Estado.

O dia de hontem no palacio do Cattete

Despacharam com o presidente da Republica os ministros da Guerra e da Marinha.

— Em audiencias previamente marcadas foram recebidos pelo chefe de Estado o sr. Ernesto Monteiro de Souza e o padre João Baptista Drenouf.

— O sr. Washington Luis mandou depositar, hontem, no tumulo do Barão do Rio Branco, por motivo da passagem do anniversario do fallecimento do ex-chanceller, grande quantidade de flores naturaes, de cuja incumbencia se desempenhou o major Brasilio Carneiro, ajudante de ordens da presidencia.

— O presidente da Republica, acompanhado do ministro da Viação, coronel Teixeira de Freitas, chefe da casa militar, e capitão-tenente Braz Velloso, ajudante de ordens, visitou hontem, pela manhã, as obras do prolongamento do caes do porto, sendo ali recebido pelos directores e engenheiros encarregados de sua construcção, percorrendo demoradamente todos os pontos das obras e trazendo da sua visita a melhor impressão.

— O chefe do Estado, fez-se representar pelo major Brasilio Carneiro, da sua casa militar, na recita inaugural da companhia theatral que ante-hontem fez a sua estréa no Theatro Lyrico.

EXPEDIENTE

ASSIGNATURAS

Interior.. Anno...... 60$000
Semestre. 35$000

Exterior Anno...... 140$000
Semestre. 80$000

Numero avulso .... 200 rs.
Idem no interior .... 300 rs.
Idem atrazado .... 400 rs.

TELEPHONES:

Director, 1558 C. Redacção 5698 e Administração, 2ª C.
Endereço telegraphico "Correomanhã"

Percorrem a serviço deste jornal: Central do Brasil, Oeste e Sul de Minas, o sr. Eurico Baeta de Faria; o Estado de S. Paulo, o sr. Adolpho Saldanha; os Estados do Rio e Minas, o sr. Braulio Modesto, e a zona da Leopoldina, o sr. Julio A. de Lima.

Um diabinho louro

O Rio de Janeiro era uma cidade tranquilla, quasi provinciana, quando, em 1859, se abriu, na antiga rua da Valla, o Alcazar. O theatro do Arnaud instituiu entre nós o que o carioca não conhecia ainda: — a vida nocturna. Até então, quando o burguez ia com a familia aos espectaculos logo que o panno caia, no ultimo acto, depois de ser castigado o vicio e premiada a virtude, recolhia-se aos penates. Era na quietude de casa que tomava o seu chá com torradas. Entre as severas paredes do lar fazia-se, então, o commentario do divertimento. Criticava-se a peça, elogiava-se as "estrellas" da época, a Adelaide do Amaral, a Jesuina Montani, a Velutti; recordava-se os nomes dos conhecidos que se havia visto no theatro. Já a essa hora, sob a vigilancia da policia, a cidade dormia feliz, sem preoccupações.

Inaugurado o Alcazar, o Rio de Janeiro perdeu dentro em pouco essa feição de socego. As francezinhas que o Arnaud trouxe de Paris enchiam á tarde a rua do Ouvidor, andando aos pares, estacionando em frente ás *montres* da Lehalle e das outras casas de modas, discutindo, rindo, chamando para os seus modos irrequietos e para a sua tagarellice a attenção dos transeuntes. E, por isso, não tardou a se encher todas as noites o theatro da rua da Valla.

Findo o espectaculo e até nos intervallos, as actrizes, fumando provocadoramente as suas cigarretes, vinham ouvir os galanteios dos rapazes e mesmo dos que não podiam ser mais assim chamados, e quando os primeiros albores da manhã se desenhavam eram numerosos os grupos que se encontravam nas mesas do Hotel dos Principes e do Ravot. Começaram assim os dissidios conjugaes; foi desse modo que se deu a dissipação insensivel de varias fortunas. Com a sua graça estonteante e a sua brejeirice, as sereias do Alcazar revolucionaram os costumes da cidade pacata. O carioca até aquella época só conhecia, além das operas ouvidas no Provisorio, a musica monotona das cançonetas do Martinho e dos *cateretês* dansados nas comedias do Penna; as francezas trouxeram-lhe o desenfreado *can-can*, e o *galop* das operetas de Offenbach, fizeram-lhe conhecer o sabor picante das cançonetas maliciosas, tudo que desnorteava Paris. O contagio foi fulminante... O Rio apanhou a molestia e não quiz saber mais das musicas antigas. Pobre *Mascate italiano*, que o Martinho impingia constantemente. Infelizes *cateretês* obrigatorios nos finaes das comedias do creador do genero nacional! Dominado desde sempre pelas primeiras impressões, o carioca era todo pela irreverente musica de Paris...

Até 1864 o Alcazar não teve entre as suas actrizes nenhuma que exercesse decisiva preponderancia sobre o publico. As attenções deste dividiam-se pela Duchaumond, pela Valotte, pela Fiorelli. Alguns preferiam a essas a madame Arnaud, mulher do empresario, e madame Poppe, esposa do regente da orchestra. Naquelle anno, porém, chegou de Paris mademoiselle Aimée.

Encontrando vago o posto, á Aimée não foi difficil assumir as funcções de "estrella". Era, segundo a opinião unanime dos jornaes da época, uma creaturinha positivamente formosa. Machado de Assis retratou-a assim, no seu folhetim "Ao acaso", do "Diario do Rio de Janeiro", o jornal de Saldanha Marinho: "E' um demoninho louro, uma figura esbelta, graciosa, meio angelica, uns olhos vivos, um nariz como o de Sapho, uma bocca amorosamente fresca, que parece ter sido formada por duas canções de Ovidio, emfim, a graça parisiense, *toute pure*."

A Aimée se apresentou a 25 de junho, cantando duas cançonetas: *Rien n'est pas sacré par un sapeur* e *Les noces de madame Crac*.

O successo correspondeu á espectativa. O Arnaud fizera divulgar pelos jornaes, que a sua nova contratada brilhara nos theatros de Paris e viera para o Brasil findo o seu compromisso no Alcazar, de Bordeaux, onde era *première chanteuse bouffe*.

Chegou com a Aimée uma actriz, dona tambem de muitos attractivos, a Jenny.

Apezar de não ter a vivacidade da sua collega, quizeram muitos fazer da Jenny a rival da Aimée.

A Jenny era realmente chic, tinha voz agradavel, mas era fria em scena. Faltava-lhe expressão, não vibrava.

Da outra dizia um admirador enthusiasmado, depois de feito o parallelo entre as duas: "Mlle. Aimée é, porém, a favorita do publico. Verdadeiro demoninho de saias, tem olhos cheios de malicia, uma voz agradavel e afinada, um physico dos mais formosos, uma bocca que diz tudo antes de dizer nada, um pésinho que faz andar á roda muita cabeça branca. O que, porém, sobreleva a tudo o mais é o *entrain*, a graça, o chiste com que inflexiona as menores palavras, com que explica com um gesto, com um olhar, com uma momice de creança, as mais maliciosas intenções do poeta cujos versos repete."

O empresario, vendo as preferencias do publico pela Aimée cumulava-a de attenções, desculpava-lhe as transgressões disciplinares. Allegando molestia, a artista faltava muitas noites aos espectaculos e era vista de carro descoberto, pela madrugada, na Tijuca e em Botafogo, — as *farras* de hoje que naquella época se chamavam pagódes.

Os desaffectos do *diabinho louro*, no evidente desejo de intrigarem a artista com o publico, trouxeram para as columnas dos jornaes a incorrecção do seu procedimento. Em um communicado inserto a 6 de agosto de 1864 dizia um delles: "Ha muitas noites que mlle. Aimée não comparece ao Alcazar: consta, porém, que está doente, *estando de perfeita saude e até dizem que em continuo pagóde*. Mas com isso pouco me importo; o que desejo que fique bem patente e claro é o seguinte: que não obstante a falta *da grande e primeira cantora comica, etoile parisiense*, o Alcazar não tem soffrido differença e continúa a ser frequentado, que o merito dessa grande actriz só é apreciado fóra do Alcazar, por seus admiradores. Não é, pois, justo que o director da empresa, á vista do facto que acabo de observar, continue a dar mais consideração a uma que a outra, chegando até a annunciar seus espectaculos de fórma a deixar suppôr que mlle. Aimée é superior a mlle. Jenny, quando realmente não é." E. G., que subscrevia o communicado, promettia tratar muito em breve do merito artistico de ambas.

A resposta não se fez esperar. Deu-a no dia seguinte *Um amigo do merito*, nestes termos: "No "Jornal do Commercio", de hontem, vem uma correspondencia que diz que mlle. Aimée, estando de perfeita saude e em continuos pagódes, não comparece ha muitas noites ás representações a pretexto de doente. Mlle. quanto a isso não dá satisfacções senão ao empresario daquelle estabelecimento, quanto á questão da preferencia entre ella e mlle. Jenny tambem declina da opinião do articulista para a do respeitavel publico, unico juiz que ella reconhece como competente; demais os generos de merecimento daquellas artistas são tão diversos que só quem não entende nada da materia poderá querer estabelecer parallelo entre ellas. Assim, pois, não tememos a analyse com que o articulista ameaça a tão distincta artista, porquanto se elle fôr guiado por alguem que melhor entenda a arte e este fôr imparcial ella nada perderá."

Em principios de 1865 registrou a Aimée um grande successo, no Alcazar. Foi a 3 de fevereiro, quando creou o papel de Eurydice, no *Orphée aux enfers*, a mais famosa das operas comicas de Offenbach.

A vóz *ravissante*, o brio *diabolique*, a juventude *étonnante* da encantadora interprete constituiam o assumpto de quantos cuidavam de arte e *Orphée aux enfers* marcou o *record* das representações no alegre theatro da rua da Valla.

Nesse anno de 1865 soube o empresario do Alcazar fazer os seus artistas tornarem-se credores da estima popular. Na terça-feira de Carnaval saiu da rua da Valla, ás duas horas da tarde, em varios carros, a Companhia franceza, nos trajes que apparecia em scena durante as representações do *Orphée aux enfers* e naquelle dia de riso esmolou em favor das victimas da guerra.

O gesto sympathico encontrou o melhor acolhimento, não passando despercebido aos legionarios da Aimée que, enquanto a "estrella", na figura de sua brilhante creação, procurava estancar as lagrimas de muitas familias enlutadas, a outra, a rival, a Jenny, recusando-se a tomar parte no prestito, acompanhava os folguedos de Momo na commodidade do seu luxuoso *coupé*.

Depois do triumpho alcançado na Eurydice, do *Orphée aux enfers*, teve outros a Aimée em varias operas comicas do mesmo Offenbach. Citemos o da Ferose, nas *Georgiennes*, uma peça burlesca da qual só a partitura se salvava; o da Laurette, na *Chanson de Fortunio*, notavel creação da Chabert, em Paris; em 1861, o *travesti* de Roland, nos *Bavards*; a Helena, na *Belle Helena*; a Catharina, da *Pont des soupirs*, e a Boulote, do *Barbe Bleue*, que não era calcado no conto de Perraud, pois na opera comica de Offenbach o heróe, envez de matar as suas victimas, fazia-as envenenar pelo seu chimico Popolani, não porque ellas fossem curiosas, mas para poder contrahir nupcias de novo.

A ultima creação da Aimée foi a da protagonista da *Grande duchese de Gerolstein*, da Carafa, a 30 de janeiro de 1868.

Nesse anno deixou a graciosa artista, definitivamente, o Brasil.

Affirmou-se que tinha produzido grande renda o leilão que fizera dos objectos que guarneciam as installações luxuosas de sua casa da rua dos Ciganos, hoje da Constituição. A Aimée *depennou* muitos de seus admiradores, mas depois de vel-os pobres não lhes fechou, inflexivelmente, as portas da sua residencia; recebia-os ali, alegremente, fazia-os convivas das suas custosas refeições.

A sua despedida do Alcazar realizou-se na récita de 18 de agosto, dada em seu beneficio.

Esquecida do agrado com que fôra aqui tratada, a francezinha fez, naquella noite, referencias muito desagradaveis aos brasileiros e teve em resposta prolongada manifestação de desagrado, a unica que recebeu na sua permanencia de mais de quatro annos no Rio de Janeiro.

Seis dias depois, a bordo do paquete "Guienne", partia Aimée Trouchon para a França, com a irmã e uma criada.

A 6 do mez seguinte lhe consagrava a "Semana Illustrada", de Henrique Fleiuss uma de suas paginas. Ao centro, de chapéo de homem, uma corôa de louros num braço e na outra mão a valise cheia, a "estrella" sorria. Em baixo esta oitava:

Tendo já recheado a bolsa
com soberbas amarellas,
eis que dá sebo ás canellas
a Gran duqueza e lá vae,
deixando o Brasil inteiro
em tanta dôr mergulhado,
mais pobre, mais arrazado
do que fica o Paraguay.

Em redor varias figuras: mulheres ajoelhadas, agradecidas aos céos; padres que voltavam tranquillamente a rezar as suas missas; roceiros que regressavam ás suas lavouras; empregados publicos que iam, de novo, assignar o ponto nas suas repartições; casaes que se reconciliavam; estudantes que proseguiam nos estudos interrompidos; soldados que se lembravam dos seus quarteis.

Normalizava-se com a partida da *diva* a vida da cidade, mas a figura daquelle diabinho louro, apezar da sua ingratidão de ultima hora, por muito tempo permaneceu num halo de saudade, na imaginação dos que a admiraram e mesmo dos que foram arruinados por ella.

Lafayette Silva

Topicos & Noticias

O tempo

BOLETIM DA DIRECTORIA DE METEOROLOGIA

Previsões para o periodo de 6 horas da tarde de hontem, até 6 horas da tarde de hoje:

Districto Federal e Nictheroy — Tempo: bom, com nebulosidade, continuando sujeito a trovoadas locaes.

Temperatura: manter-se-á elevada.

Ventos: normaes.

Estado do Rio — Tempo: bom, com nebulosidade, salvo a léste, onde de instavel passará a bom, com nebulosidade; trovoadas locaes.

Temperatura: manter-se-á elevada.

Estados do sul — Tempo: bom, com nebulosidade, salvo no Rio Grande, onde será perturbado, com chuvas e trovoadas.

Temperatura: manter-se-á elevada.

Ventos: de norte a léste, frescos no Rio Grande do Sul.

Nota — Não recebemos as informações meteorologicas, expedidas entre 6 horas e 30 minutos e 10 horas da manhã, de Goyaz e Matto Grosso, grande parte da de Paraná, Santa Catharina e Rio Grande e as de 2 horas da tarde, dos Estados do sul.

Synopse do tempo occorrido — No Districto Federal (das 6 horas da tarde de ante-hontem até 3 horas da tarde de hontem) — Segundo as observações do Observatorio Meteorologico da Avenida das Nações, o tempo decorreu bom em todo o periodo, com nevoeiro forte pela manhã. A temperatura teve ligeira ascensão. As médias das temperaturas extremas observadas nos postos do Districto Federal foram 30°6 e 20°5 e as verificadas no Observatorio Meteorologico foram: maxima 27°7 e minima 21°6, respectivamente, ás 11 horas e 45 minutos e 6 horas e 45 minutos. Os ventos foram variaveis á noite e normaes de dia.

Como se verificará, em outro logar, o *Correio da Manhã*, como intermediario de numerosos cidadãos qualificados de Barretos, fez entrega, ao presidente da Republica, de uma denuncia documentada, relativa ao fuzilamento de brasileiros naquella cidade paulista. Logo que se inaugurou o novo governo, este jornal relatou essa tragica scena, em que figuraram mandatarios do sr. Arthur Bernardes.

A narrativa foi devidamente illustrada. A photographia é o peor inimigo dos facinoras, que se amalgam em bandos, nas encruzilhadas sem policia, ou que exercem o repugnante officio de carrascos, invocando o principio da autoridade.

Houve, talvez, quem duvidasse do facto e da fidelidade da propria photographia... Está-se vendo, agora, que o *Correio da Manhã* não se fazia porta-voz de uma fantasia. A denuncia em mãos do presidente da Republica é o melhor attestado, authentico e incontestavel, da *liquidação legal* de Barretos. O sr. Washington Luis, se é, de facto, o chefe da nação, saberá como resolver esse hediondo caso.

Pelo que está parecendo, o caso de internamento dos generaes Miguel Costa e Luiz Carlos Prestes, tem uma significação bem maior e bem mais logica do que aquella que "terceiros interessados" lhe estão emprestando.

Os empreiteiros da grande industria da legalidade, que fechou suas officinas, estão fazendo valer a acção de um obscuro "coronel" Franklin, typo desses chefes de bandos do interior que vivem a vender cabritos sem ter cabras. Essa zumbaia é facil de destruir com a simples recordação do que fez a columna Prestes pelo interior do Brasil.

Cheios de ardor civico e cheios de esperanças, os legionarios andaram de norte a sul, a combater triumphantemente. Quando bem quizeram, entraram no sertão bahiano, fizeram o que entenderam, na zona dos Franklins e dos Horacios, e dali só sairam quando isto lhes aprouve.

E justamente ahi é que cabia a acção dos "sertanejos bahianos" que só os interessados nas contas do Ministerio da Guerra descobriram que foi efficiente.

Tirem, pois, os negocistas que se encheram com as transacções da "ordem" o seu cavallinho da chuva.

O internamento obedeceu a uma idéa de nobreza que falta a certos dedicados que tudo vendem e vendem caro aos governos esbanjadores e sem escrupulos.

E neste ponto parece, para felicidade nossa, que passou a época das vaccas gordas.

O dr. Rocha Vaz, que já deixou dois logares, foi entre os validos do quadriennio passado, o que mais favores usufruiu. Mandava discrecionariamente em quatro cargos; mas como canta o triolet:

Não ha mal que sempre dure
Não ha bem que seja eterno
Após o verão o inverno;

elle vivia pensando no inverno, quando se approximava a candidatura Washington Luis.

Não era sem apprehensões, que o favorito do estado de sitio, sentia approximar-se a data fatal de 15 de novembro. A previsão do novo quadriennio o preoccupava. Antevendo o frio rigoroso, o homem do "palm-beach e chapéo de côco", procurou tomar suas providencias. Meditava assim: "De director da Escola de Medicina poderia o sr. Washington me demittir e talvez o faça; o mesmo póde succeder com a minha chefia do Departamento do Ensino e da Assistencia Municipal. Ora, se tal se der, todo o meu prestigio ficará reduzido a zero; preciso, portanto, arranjar, desde já, uma situação definitiva e segura, em que o Washington seja obrigado a me tolerar, queira ou não queira".

Para aparar a tempestade que vinha de São Paulo, o sabidão traçou um plano de defesa individual, pelo qual pretende collocar o sr. Washington Luis na contingencia de supportal-o, mesmo depois de demittido.

De que se lembraria? De passar a galope, pelo Congresso, um projecto de lei, creando a pomposa Assistencia Hospitalar, em cujo contexto se destaca esta disposição: "Os membros do conselho, de nomeação do governo, exercerão os respectivos cargos, por quatro annos, podendo ser reconduzidos, a criterio do mesmo governo".

A lei passou sem demorado estudo, no Congresso e incontinenti sanccionada e regulamentada, veiu a publico, já com a nomeação do sr. Rocha Vaz para presidente dessa mesma Assistencia Hospitalar. Dest'arte, se garantiu tambem para o quadriennio do sr. Washington Luis, pois com o mandato delle coincide a duração da sua indecorosa commissão...

A lei, como se vê, foi feita para garantir o sr. Rocha Vaz, porventura ameaçado por qualquer intenção moralizadora do actual presidente. O sr. Washington o demittiu de dois cargos; mas elle conserva o melhor posto, aquelle de onde póde encommendar as telhas e os tijolos da sua olaria, para a construcção do hospital das clinicas.

Já se sabe que Goyaz está completamente anarchizado e tambem não se ignora que veiu a esta capital, especialmente para pedir providencias ao presidente da Republica, contra o achincalhe do poder judiciario pelos tyrannetes da terra, o presidente do Superior Tribunal. O magistrado esteve no Cattete, fez a sua exposição oral ao sr. Washington Luis e entregou os papeis referentes ao caso.

Até aqui parece que não ha o que objectar. Acontece, porém, que o presidente, allegando as suas multas occupações, passou os documentos ao sr. Vianna do Castello. Eis o perigo. E as justas desconfianças já se fizeram sentir...

O ministro, falando a alguem, não dissimulou as suas *prevenções*. Afigura-se-lhe que no caso de Goyaz, mesmo na reclamação dos autorizados representantes da justiça no Estado, não ha senão politica... Não ha que duvidar: o sr. Castello está preparando o jogo em favor da politica bernardista.

Que mão gosto do sr. Washington... collocar Goyaz sob a protecção do ministro da Justiça...

Não é de mais insistir pela situação privilegiada em que se encontra a Directoria Geral do Imposto de Renda, em face de todas as outras repartições arrecadadoras. Allega-se para justificar essa anormalidade que se trata de um serviço technico. A nossa administração publica possue muitos departamentos technicos e nenhum delles deixou até hoje de se reger pelo Codigo de Contabilidade e de sujeitar-se ás decisões do Tribunal de Contas.

O resultado desse privilegio é a suspeita. As denuncias amontoam-se, contando-se a proposito irregularidades de toda ordem no que se refere a gastos determinados pelo delegado geral sr. Souza Reis.

Não é justo que num momento em que se exige de todos os chefes de repartições severas economias, cortando-se até a verba do expediente, seja permittido á Directoria Geral do Imposto sobre a Renda fazer despesas de toda ordem, sem as formalidades impostas pelo Codigo de Contabilidade e a fiscalização do Tribunal de Contas.

O sr. Getulio Vargas não póde pensar de outro modo.

Ha um velho brocardo que diz: — a palavra que retens é tua escrava; a que te escapa tua senhora.

Não sabemos que applicação possa ter essa verdade popular, para os politicos no Brasil, que preferem, na mentira official em que vivem, aquella outra affirmação de que "a palavra é o tumulo do pensamento"...

Em todo caso, como se diz que nem tudo está perdido sob o céo do Cruzeiro que enfeita esta terra tão digna de melhor sorte, reproduzimos aquelle proverbio, relembrando que nelle incidiu o sr. Washington Luis, quando prometteu o respeito á verdade das urnas, e da sua imperiosidade ficou dependendo, por ter proferido e não ter retido a promessa de que todo o mundo teve conhecimento.

O sr. Washington, aliás, não precisava de assumir compromisso algum, porque o respeito ao voto lhe é um dever implicito. Mas, afinal, comprehende-se que elle commettesse a redundancia de offerecer ao povo aquillo a que o povo tem direito, uma vez que havia encontrado uma moralidade politica de outro genero, perque nos tempos que findaram, o genero era mesmo outro...

Agora, resta uma pergunta: escravo da palavra que deixou escapar, honral-a-á o presidente?

Os factos vão responder no momento opportuno, em definitivo. Mas os factos de agora, que tambem são ponderaveis, não serão um máo prenuncio para a decisão final? Ahi estão os accordos immoraes nos Estados, demonstrando a interferencia indebita do centro nos negocios das unidades autonomas e enterrando bem enterrados os ossos do defunto principio democratico. Ahi está a intervenção clara e acintosa do sr. Vianna do Castello, na propaganda eleitoral, com a sua "delegacia de compressão", cuja existencia o sr. Washington não póde ignorar.

Para isto, que é a negação do que disse, o chefe do Estado não precisava de ser redundante... Mesmo porque, falando a verdade e faltando a ella, o presidente da Republica não será, sequer, original...

Opala todas as côres m. 2$500 n'A Garota, Had. Lobo, 1.
(B 15458)

Inaugura-se uma estação radiophonica italiana

Roma, 10 ("Correio da Manhã") — Inaugurou-se a estação radiotelephonica W M C A, que todas as quartas-feiras transmittirá um programma italiano.

O publicista italiano, sr. Falbo fez o discurso inaugural, ao microphone, illustrando os recentes successos dos italianos em todos os campos de actividades.

Sursum corda!

A internação da columna Prestes em territorio estrangeiro vem offerecer, ao governo, se não estiver no proposito de protelar o martyrio dos brasileiros, a opportunidade de conduzir o paiz á sua pacificação definitiva. Com esse acto de renuncia á resistencia armada, do grande cabo de guerra, cujo nome ainda fulgurará, com letras de ouro, na historia militar desse paiz, póde-se dar como consummada a sua epopéa de tres annos. Nós, que acompanhámos a luta em que se scindiu o Brasil, motivada pela escalada dos politiqueiros mancommunados para macular o nome da Republica, com a investidura na curul presidencial, do ultimo dos seus filhos; que vibrámos ao ter noticia do impeto generoso, desses homens de brio, que sacaram as espadas para salvar a honra nacional, só lamentamos que o seu sublime esforço, não tivesse evitado a consummação do crime que foi a administração Arthur Bernardes!...

Consola-nos, porém, a certeza de que não somos os unicos, hoje, a nutrir essa magua: toda a nação, edificada com o quadriennio do reprobo de Viçosa, pauta a sua consciencia por esses sentimentos. Quando, em 1922, a cidade amanheceu sobresaltada, com os tiros partidos do Forte de Copacabana, o panico que de todos se apoderou, impediu a muitos comprehender o ideal que inflammava o coração dos jovens, rebellados contra a autoridade constituida. Mas o proprio desfecho daquella rebellião, com o sacrificio heroico dos dezoito abnegados, almas cheias de fé, que se fizeram trucidar pelas metralhadoras da ordem constituida, para evitar que os moradores do lindo bairro fossem as victimas das peças de grosso calibre assestadas pelos "dreadnoughts" em evoluções fóra da barra, captou para aquelle pugilo de bravos, uma enthusiastica e enternecedora sympathia. Os sobreviventes da chacina, com Siqueira Campos á sua frente, conheceram as demonstrações desse enthusiasmo; a população do bairro, edificada deante de tanta abnegação, de tanto sacrificio, comprehendeu de que fibra eram feitos aquelles que se rebellaram contra os violadores da honra nacional.

A odysséa de Prestes, através do Brasil, veiu mostrar que a semente do heroismo não morreu com aquelles valentes, nas areias de Copacabana. Como elles, um nucleo de consciencias sensiveis ante os desmandos da politica e da administração, resolveu, certo dia, avocar a grande tarefa da redempção nacional. Fizeram-no com a mesma generosidade, de que já haviam dado provas no Rio; e só assim se explica, houvessem abandonado a presa de guerra, que para elles representava a capital de S. Paulo, por sentimentos de piedade, para evitar a destruição da cidade e a hecatombe da sua população inerme. Depois do exito extraordinario que foi a posse da cidade de São Paulo, os revolucionarios metteram-se pelo paiz a dentro; percorreram o Brasil, de norte a sul, escapando, com habeis operações de guerra, á perseguição que lhes moviam as forças do governo. O que foi a sua actuação, nas cidades occupadas, prova-o o testemunho dos seus habitantes.

Além das mentiras disseminadas pelos jornalistas vendidos, agora empenhados tambem em lavar a honra dos revolucionarios por elles atassalhada, não se conhecem actos que possam marcar, no conceito da gente digna, a reputação desses inflammados expoentes da vergonha nacional. Tendo, por lei unica a soberania da sua força, sem outro codigo que não fosse o aço das suas espadas immaculadas, esses cavalheiros do ideal, trilharam immensas extensões do territorio nacional, sem levantar, das cidades e villas por onde passaram, senão o reconhecimento dos que foram espectadores da sua conducta exemplar.

Emquanto assim honravam a bandeira revolucionaria e a dignidade dos seus nomes, na capital do paiz e nas espheras onde attingia a acção do presidente da Republica, conluiavam-se os indigitados partidarios da ordem e da lei, para offerecer ao mundo o espectaculo de uma terra devastada pelo vendaval da corrupção. Sob o pretexto de debellar a commoção intestina, fizeram-se offensivas contra o Thesouro, que surtiram exito muito maior do que as levadas a cabo pelas forças legalistas, contra os rebeldes. Compraram-se propriedades, para os ministros do governo, com o dinheiro de um estabelecimento bancario, do qual é elle o maior accionista; assaltou-se, com um despudor ainda desconhecido, a Fazenda Nacional; conspurcou-se a liberdade do voto, roubando ao povo o direito de exercer a sua soberania; commetteram-se assassinios; violaram-se lares; exilaram-se desaffectos do tyranno encastellado no Cattete! Rompeu-se a lei, inverteu-se a moral, poluiu-se o caracter dos pusilanimes e dos corruptos! Tal era o espectaculo que a chamada "ordem constituida" offerecia. Em situação antagonica, como ficou dito acima, mantiveram-se os dignos defensores do pavilhão revolucionario, entre os quaes, um dos maiores, acaba de renunciar á luta, acolhendo-se sob um céo estrangeiro e amigo.

O sr. Washington Luis, se não quizer condemnar-se ao divorcio da opinião publica, deve offerecer a esse digno conterraneo o logar a que tem direito na familia brasileira. Todos o apontam, como entre os mais dignos nomes do Exercito. Abra-lhe o presidente, e aos seus companheiros, o seu logar nas fileiras da tropa; elevando-se assim no conceito dos que pugnam por um Brasil pacificado!

O sr. Florentino Avidos ingressou na politica por onde os outros acabam: pela governança. Para não fugir a regra, implantou logo o regimen do Matheus: primeiro os meus, entregando ao seu florido rebento Moacyr Avidos, entre outras coisinhas boas, a remodelação da capital do Espirito Santo.

A actividade do moço se fez notar pela derrubada de optimos predios, em obediencia ao seu programma de embellezamento de Victoria. Mas isso não era muito para um moço de largas, larguissimas aspirações... E o sr. Florentino encarregou-o de liquidar o caso do emprestimo externo. O Espirito Santo — é bom notar — é um dos nossos Estados que se prezam em ter um escandalo externo a resolver. Como o mocinho fez o accordo, elle mesmo conta: vão ser pagos os titulos pelo valor nominal e os juros atrazados.

Por essa grande benemerencia prestada ao seu papá e pelo inestimavel serviço que isso representa para os cofres publicos capichabas vae elle receber grandes festas, quando chegar á Victoria.

Positivamente essa gente brinca com a opinião publica, debocha com o bom senso de todos nós...

Da secretaria do palacio da presidencia da Republica, recebemos a seguinte nota:

"O presidente da Republica nenhuma autorização deu, a quem quer que seja, para tratar com os revoltosos; nenhuma tratativa teve com elles, directamente ou por interposta pessoa, tendo sempre se recusado a qualquer entendimento com elles.

No Rio Grande do Sul, em Santa Catharina e no Paraná, nos ultimos mezes, as tropas legaes varreram o territorio desses Estados dos invasores revoltosos, como agora os grupos de Franklin de Albuquerque, de Ludovico e de Horacio de Mattos, sob a direcção do general Mariante, em perseguição tenaz, obrigaram os rebeldes sob o mando de L. C. Prestes e Miguel da Costa, a evacuarem o territorio brasileiro, por encontrarem Cuyabá defendida por tropas do Exercito, policia mattogrossense e patriotas de S. Luiz de Caceres guarnecida por forças da Marinha Nacional.

Impellidos por essa perseguição, que durava ha mais de um mez, os rebeldes entraram em territorio boliviano, onde foram desarmados pelo general Calindo, governador do Oriente Boliviano, segundo as informações officiaes recebidas da Bolivia."

Tivemos hontem, conhecimento de que o sr. Helio Lobo, nosso representante diplomatico no Uruguay, deu conhecimento ao governo, de que pelas ruas de Montevidéo andavam centenas de brasileiros, sem recursos de especie alguma.

O sr. Octavio Mangabeira, depois de conferenciar a respeito com o sr. Washington Luis, autorizou aquelle diplomata a fornecer passagem a todos os internados naquelle paiz amigo, que quizessem regressar ao Brasil, pela fronteira ou por via maritima.

O ministro da Viação cogita de restabelecer, na repartição que dirige, as consignações em folha. Essa medida alvoroçou o funccionalismo, que terá, se posta em pratica, a sua situação sensivelmente aggravada, por isso que perderá immediatamente um terço de seus vencimentos para amortização das dividas antigas, em prazo exiguo. Com uma circumstancia aggravante: os bancos, temendo nova suspensão dos pagamentos, não fazem mais emprestimos aos funccionarios, impedindo assim que estes consigam, por essa fórma, os recursos necessarios para cobrir os desfalques em seus estipendios provenientes daquelle desconto em folha.

Em principio, não se comprehende que o Estado se transforme em cobrador gratuito de agiotas, o que a tanto importam os descontos em folha de pagamento. Mas, em realidade, de qualquer modo, a concessão que os ministros fizeram a esses onzenarios, na fé das quaes foram feitas as transacções com os servidores publicos, lhes dá uma espectativa de direitos, quanto ás operações já realizadas. E' isso mesmo que o ministro da Viação parece estar resolvido a reconhecer. E' mistér, entretanto, que, ao permittir o restabelecimento das consignações, o sr. Victor Konder se não esqueça do funccionalismo. O restabelecimento pura e simplesmente do regimen anterior deixará os servidores da nação de braços atados, á mercê da usura a mais deslavada. E' sobretudo para esse aspecto do problema que desejamos chamar a attenção dos poderes publicos.

Depois do desligamento de cerca de 40 funccionarios que serviram na Delegacia do Imposto sobre a Renda, os que não foram attingidos com aquella providencia, puzeram-se em campo. Os pistolões se movimentaram para impedir que se proseguisse no desligamento de uns quantos protegidos.

No Thesouro affirmou-se mesmo, que o ministro da Fazenda resolveu desistir de sua idéa, tal o assedio que lhe fizeram os politicos.

Mas, acaba de surgir ali uma nova desconcertante para os apadrinhados. O sr. Getulio Vargas expediu uma portaria ao director geral, determinando providencias, afim de que as repartições desta capital lhe remettam, com urgencia, uma relação dos funccionarios que ali servem addidos e, bem assim, por que, pertencendo aos seus quadros, se acham dos mesmos afastados, com exercicio em outras repartições.

Será que desta vez o sr. Getulio Vargas estará mesmo resolvido a resistir aos pedidos dos politicos e dos amigos?

Vamos ver.

As irregularidades havidas no concurso para escrivão de justiça, levaram um dos candidatos a apresentar recurso. O Conselho Supremo da Côrte de Appellação, estudando o caso, decidiu que cabe a medida e que a autoridade competente para recebel-o e decidir é o presidente da Côrte.

Esse caso está interessando sobremodo os que trabalham no fôro, porque um dos approvados foi discipulo do filho de um dos examinadores.

Tratando-se de assumpto da maior importancia, é de crêr que a autoridade julgadora não só examine todas as provas, como ainda venha a apurar as accusações que pesam sobre o julgamento feito.

Precisamos de vez, moralizar os concursos, fazendo respeitar os direitos dos que concorrem ás provas, na convicção de que elles não são feitos para cohonestar nomeações previamente assentadas, mas sim para apurar a capacidade dos concorrentes.

Incansavel em distribuir aos que se submettiam incondicionalmente a seus caprichos de vingança, os pingues mil réis do erario publico, o bernardismo empregou toda sorte de ardis. Não havia cargo para o qual não fosse designado um *legalista*, não havia commissão, á qual não fosse encostado um *vara de marmello* para lhe tirar proventos.

Cansado de explorar todas as fontes onde pudesse fazer descansar seus apaniguados, foi mais longe: encommendou, na Italia, um submarino e mandou para lá, em commissão fiscalizadora, recebendo em ouro o que extorquia ao povo, quatro officiaes da armada, os capitães de corveta Fernando Cockrane e Alberto de Lemos Bastos e os capitães tenentes Affonso Celso de Ouro Preto e João Paiva de Azevedo.

Imaginem se o homem de Viçosa mandasse encommendar uma esquadra...

O governo italiano acaba de crear o imposto sobre os celibatarios. E' uma medida excellente para proteger o povoamento do solo; mas, não nos parece que seja á Italia, paiz que tem justamente excesso de população, o meio mais adequado para a experiencia do novo imposto. Este mais se justificaria em França, onde é notoria a baixa da natalidade.

Em materia de impostos não ha terra mais sobrecarregada do que o Brasil: o povo brasileiro, só não paga imposto, actualmente, sobre o ar que respira... Mas, na verdade, ainda nenhum parodro se lembrou de taxar os celibatarios.

A innovação italiana é, por isso, perigosa, porque num paiz reconhecidamente affeito a todas as imitações estrangeiras, essa do imposto sobre os celibatarios não poderá tardar a ser posta em pratica, para gaudio das nossas melindrosas casadeiras e... do fisco.

As alumnas da Escola Normal, dependentes de uma cadeira, pleiteiam permissão para prestar exame em segunda época. O Congresso permittiu que os alumnos das Escolas Superiores façam esse exame. Ellas desejam que o favor lhes seja estendido. Appellaram para o director de Instrucção. Este, porém, sem negar-lhes definitivamente seu apoio, aconselhou-as a desistir de sua justa pretensão.

Desconhecemos o modo de pensar do sr. Prado Junior, mas em se tratando de uma medida, de cuja adopção não redundará nenhum mal ao ensino, não vemos porque manteve o director da Instrucção seu estreito ponto de vista...

A concessão sollicitada não causará ao demais, damnos aos cofres, porque nem mesmo a nomeação das novas professoras se dá pela conclusão do curso.

Um bom gesto, seu prefeito.

Alça de camisa, sortimento lindo n'A Garota — Estacio.
(B 15458)

Telegramma da Bahia informa que não tendo o Thesouro Estadual resgatado o emprestimo de cinco mil contos, contraido pelo actual governo no Banco do Brasil, foi o prazo do mesmo prorogado por mais tres mezes.

Assumindo o poder com um pomposo programma de restauração financeira, o sr. Góes Calmon havia incluido como ponto de honra de sua administração não tomar dinheiro emprestado... Taes foram os excessos e os esbanjamentos de sua desregrada gestão, que a Bahia não só teve as suas despesas augmentadas e as suas rendas diminuidas, como foi levada á realização de varias operações em credito, entre as quaes uma que se singularizou feita com o Banco Economico, de propriedade pessoal do governador.

O emprestimo do Banco do Brasil effectuou-se sob a maior reserva e quando, em tempo, o noticiámos, os jornaes subornados ao thesouro bahiano não se cansaram de desmentir o facto, em notas, mesmo, de caracter officioso.

Está provada agora a sua authenticidade, no momento em que o devedor relapso não cumpre os seus compromissos, appellando para uma moratoria.

Com o regimen do calote o sr. Góes Calmon vae, francamente, regenerando a Bahia...

Rio - cidade de turistas

Quando as viagens fazem do *provinciano* de hontem um *homem do mundo*, e se apagam em seu peito as ultimas centelhas do bairrismo estaduano, ha uma verdade que todos admittem sem contestação, e sem melindres nos seus deuses lares: Rio de Janeiro é uma *cidade de turistas*, ou melhor, é a cidade turista, por excellencia da America do Sul.

Que a população da Metropole Brasileira ha seculos comprehendeu o alcance desta verdade, é o corollario de nossa affirmativa: os cariocas, não satisfeitos com a belleza de contornos e as roupagens que Mãe Natureza doou á Guanabara, dedicaram-se á amavel tarefa de embellezal-a e dotal-a de uma monumental fachada de palacios e avenidas.

O peregrino ao apontar junto ao *Forte do Lage*, tem a sensação do descobridor que vislumbra um Novo Continente, qual Colombo ao divisar a America.

No entanto, agrura da sorte, Rio de Janeiro, ou simplesmente "Rio" — *La Bella Rio* — como a baptisaram os turistas em sua linguagem abreviada e cavalheiresca, perdeu nos ultimos annos algumas visitas da maior relevancia.

Quem presenciou o esplendor da cidade, e como o Rio de Janeiro parecia feito para a celebração de um Triumpho Romano, quando o rei Alberto da Belgica aqui desembarcou com sua gentil esposa a rainha Branca, teria razão de lamentar a perda da visita de s. a. real o principe herdeiro da Italia, que depois de atravessar o Atlantico não póde ter, o prazer de pisar o sólo carioca, devido á situação politica. E como lamentar condignamente a perda da segunda visita realenga: a do *Prince of Wales*, garboso filho de Jorge V da Inglaterra, que teve apenas a felicidade de vêr de relance a maravilhosa metropole tropical!

Por que chorar a gloria perdida?... Rio de Janeiro lamenta sinceramente a perda das duas visitas reaes, como o commerciante lamenta a perda de lucros que deixou de realizar, isto é, esperando confiante na volta dos principes promettidos, de além dos mares.

E é com este elevado fito que os poderes competentes se dispuzeram a desenvolver um programma permanente de embellezamento urbano, afim de tornar esta cidade um casa digna dos forasteiros que aqui vierem com um só nome, e daquelles que trazem uma bagagem de nomes, como Alberto, João, José da Lombardia, de Navarro, Eduardo, Clement Bayard, Plantagenet de Aragão... e que mais!

Não são sómente as celebridades realescas que aqui vêm attraidas pelo amavel convite: os illustres representantes da democracia de todos os paizes tambem renderão tributo de homenagem á Princeza dos Mares Tropicaes, Rio de Janeiro, a cidade magnifica.

Onde quer que os homens accumulem o conforto, a civilização progride, e a civilização moderna traz em sua cauda uma esteira esplendorosa de riquezas, fructo do intercambio das nações. Nem é só a riqueza material que afflue de todos os portos para o Rio de Janeiro, pelo trabalho dos embellezadores da *urbs*, é sobretudo a riqueza moral e intellectual dos outros paizes, que, com a élite de seus viajantes, emigra para o Brasil e aqui vem contribuir para a obra artistica de transformar comnosco um velho desejo em uma nova esperança — fazer de uma Cidade das Trévas uma Cidade de Luz!

Rio de Janeiro é o centro da intelligencia e da civilização nacional, onde os estrangeiros notaveis encontram os seus pares nas artes, nas profissões, no commercio e na sciencia brasileira.

A belleza é o penhor da *entente cordiale* entre o turista enamorado de nossa natureza, os nacionaes e os residentes desta capital; a belleza é a alliança matrimonial que fixa o forasteiro e o homem do mundo neste scenario tropical, construindo para elle, aqui, entre graciosos outeiros e pinturescas montanhas, um verdadeiro *home* espiritual, os céos claros da America do Sul, onde a imaginação borboleteia de flôr em flôr e serve inspirações constantemente renovadas.

Estamos na estação em que Deus sorri por entre as frestas das nuvens, e os homens mais sizudos do Rio de Janeiro, mesmo os negociantes austeros, não se podem furtar ás divagações dos sonhadores, cada qual sonhando a felicidade a seu modo, em plena luz do dia, ao longo das avenidas e ladeiras da cidade.

Os problemas do conforto e hygiene, do ponto de vista dos turistas, estão sendo resolvidos um a um.

A primeira solução interessante, e a primeira realização da *Cidade Turista*, é a construcção de grandes hotels modernos. Rio de Janeiro já possue hoteis que, em numero, luxo e accommodações, são dignos de conter o maximo numero dos mais dilectos turistas e viajantes do mundo. Esses modernos palacios foram erigidos em recentes annos, pelo molde dos grandes hoteis de Nova York e da Europa.

Outro problema cuja solução interessa a todos, é o descongestionamento da população urbana, alliviando os districtos mais densos, pela construcção de *apartment-buildings*, os quaes se vão tornando cada vez mais uma realidade no Rio de Janeiro. Esses novos *apartment-buildings* cariocas, são a duplicata perfeita dos grandes predios que no genero existem em Nova York e Chicago, apenas menor em numero de andares.

Na proporção em que as familias se vão adaptando á vida do apartamento hodierno, a cidade vae tomando feições novas, demolidas as velhas habitações e substituidas por novas, que lhe melhoram o aspecto e as condições hygienicas.

De não menos importancia é a questão das *diversões*. Neste ponto sejamos francos: o peregrino não encontrará no Rio de Janeiro diversões comparaveis com a magnificencia da Bahia de Guanabara e os seus arredores. Quem não fôr adorador da Natureza, e não tiver sentimentos pantheistas, nunca chegará áquelle estado de transporte esthetico, resultado da contemplação do bello natural, e que a admiração pela grandiosa obra da Providencia proporciona aos espiritos bem formados. O problema das diversões, os *amusements*, é um que reclama attenção por parte dos poderes publicos, se Rio de Janeiro não quizer intitular-se uma cidade morta — *une ville triste*.

A vida de theatro no Rio de Janeiro, a vida nocturna, não têm a gloria da Broadway luminosa, nem o encanto e o romantismo de *Montmartre* ou a imponencia de *Piccadilly*. Entre os nossos theatros, primam as fitas americanas, que já quasi desperjaram do palco os dramas e as comedias faladas.

O que o turista quer é a *côr local* — *atmosphera*, como dizem os emprezarios cinematographicos americanos — uma atmosphera genuinamente brasileira. Musica brasileira, algo de *extra*, que tenha o sabor de um mundo novo. Mostrae-me os indios, e me recordarei de minha infancia. Não póde haver offensa á cultura da cidade pela apresentação dos especimens plumosos das selvas, em suas côres guerreiras, pois são elles os precursores dos habitantes da cidade.

Dáe-me a musica brasileira: o maxixe, o tango-maxixe, o samba, executado por uma orchestra de mulatos e negros beiçudos. Os *cowboys* do Rio Grande do Sul, embora representados por mãos cavalleiros, montados em *matungos* de páo. Quem não quer ver os prodigios da Amazonia, os fructos selvaticos de Goyaz, os rios caudalosos que despejam diariamente toneladas de ouro, em suas areias, no Oceano Atlantico: o Amazonas, o Araguaya, o Paraná, o Paraguay?

Quem não admira as maravilhas da selva brasileira e a doçura da nossa vida recatada do interior contrastando-a com o *bataclan* das cidades do littoral? Eis ahi um vasto arsenal de materiaes para a elaboração de peças theatraes nacionaes, que permanece inexplorado, esperando a varinha magica que lhe imprima o "Abre-te Sesamo!" para deslumbrar os olhos da humanidade.

Inaugure-se o theatro popular brasileiro, e a humanidade encherá os nossos circos e polytheamas, porque todos admiram a originalidade, e a nossa Terra tem encantos, mais ainda do que cantára o poeta.

Ninguem virá de Paris para assistir no Rio, ao mesmo Bataclan, com peores artistas.

Com musica e theatro brasileiros, hoteis e apartamentos: a Natureza fará o resto, e o Rio não precisa de reclame para attrair o forasteiro.

Tornemos a cidade do Rio de Janeiro tão bella e airosa, innocente, pura e virginal como as nossas irmãs, para que o estrangeiro, que tiver a fortuna de conhecel-a, e vel-a face a face, seja captivado pelos seus attractivos.

Façamos a propaganda do que é nosso.

Campos Birnfeld

No mundo politico

O "chilique" do sr. Calmon

Conta-se que o sr. Miguel Calmon poucas horas depois dos jornaes da tarde publicarem, ha dias, a nota do sr. Vianna do Castello, sobre o accôrdo bahiano, correu a palacio, insistindo para ser recebido pelo sr. Washington Luis. Obtida a audiencia extraordinaria, lamentou-se sentidamente o ex-ministro de não figurar na nota, em que o sr. Vital Soares seria o candidato á successão do sr. Góes Calmon. Essa falta ninguem podia avaliar o que seria. Era para elle o irmão a quéda definitiva, a infelicidade. E, com os olhos cheios de lagrimas, nervoso, o sr. Miguel Calmon deixou-se cair na cadeira, mettendo os joelhos de suas avantajadas pernas no queixo... Estava livido...

O sr. Washington Luis, pesaroso, deante daquella crise de hysterismo politico, prometteu remediar o mal.

Minutos depois o sr. Miguel Calmon saia de palacio, com os olhos vermelhos, e ali chegaram o sr. Vianna do Castello e o sr. Octavio Mangabeira. Resultado: a nota publicada pelos jornaes, sobre o accôrdo, na manhã seguinte, já dizia que o sr. Vital Soares seria o candidato...

Um é o "mandão"; outro é o que quer, póde e manda

A titulo de curiosidade — estas coisas apparecem aqui sempre a titulo de curiosidade — publicamos a seguinte informação que nos mandam de Minas:

"O sr. Francisco Peixoto, representante do 3º districto eleitoral, visitou certa cidade do Estado. Indo ao barbeiro da localidade, perguntou-lhe o Figaro provinciano:

— Doutor, consta que o seu nome será excluido da representação do 3º districto?

— Quem diz isso é o Antonio Carlos — replicou o sr. Peixoto — que é o *mandão*; mas, quem impõe a minha candidatura é o Bernardes, *que quer, póde e manda*."

A vice-presidencia do Senado

Parece que desta vez o sr. Azeredo perderá, mesmo, a vice-presidencia do Senado, que vem exercendo desde a morte de Pinheiro Machado.

A candidatura de Bernardes, ensaiada pelo triumvirato que está dominando o sr. Antonio Carlos, será com facilidade afastada pela politica paulista com um só argumento: o de que Minas, já tendo a presidencia do Senado, não póde ficar com os dois postos.

O candidato serio, a ameaçar o sr. Azeredo, é o sr. Arnolfo Azevedo. S. Paulo, perdendo a presidencia da Camara, acha da maior conveniencia politica ter em suas mãos a vice-presidencia do Senado, tanto mais que o presidente dessa corporação é já de Minas.

O sr. Azeredo, em cheque, tem se multiplicado em viagens á Paulicéa...

Alerta mineiros!...

Com esse titulo está sendo distribuido largamente, no Estado de Minas Geraes, o seguinte boletim:

"Approxima-se a eleição para senador federal.

Para nossa honra, para nossa dignidade, não voteis no tyranno Arthur Bernardes, que não soube ser liberal!...

Traiu-nos, desmoralizou-nos, deshonrou-nos, desorganizou o nosso Exercito, etc. Votae em Wenceslão Braz, symbolo da honra, symbolo da paz!!!

Minas, suffragando a pretenção do ex-presidente Bernardes, tão duramente accusado, *ipso facto* acceitaria todas as responsabilidades que ora pesam sobre o inacceitavel candidato."

(Palavras de Carlos de Laet, publicadas em o *O Jornal*).

Politica de Goyaz

Dizer-se qualquer coisa da politica de Goyaz é salientar, mais uma vez, a anarchia a que os Caiados reduziram o Estado. A reacção, porém, ao que parece, está se fazendo. E' assim, por exemplo, que o sr. Laudelino Gomes de Almeida, candidatando-se á senatoria, pela opposição goyana, telegraphou, hontem, ao presidente da Republica, communicando essa deliberação e pedindo providencias para a garantia de seus correligionarios no pleito.

E' o contendor do sr. Rocha Lima, expoente do sr. Caiado e sua companhia.

Dr. Luiz Sodré — Especialidade doenças dos intestinos. Cura das hemorrhoides sem operação e sem dôr. Rua do Rosario, 120.
(15203)

POLITICA DO DISTRICTO

Sepetiba o longinquo trecho do Districto, recebeu com carinho a visita de Mauricio de Lacerda e Adolpho Bergamini.

Sepetiba, o longinquo recanto do Districto Federal, pedaço de terra abençoada mas esquecida dos poderes publicos, viveu no dia de hontem horas de intensa emoção. E' que a localidade esquecida de Santa Cruz recebeu, entre festas, a visita anciosamente esperada dos politicos renovadores dos nossos costumes Adolpho Bergamini e Mauricio de Lacerda que sem receios, vão rompendo os velhos processos da politicalha que por tanto tempo imperou nesta capital civilizada.

A's onze horas e meia, em automoveis, Mauricio de Lacerda e Adolpho Bergamini, acompanhados dos drs. Alfredo Peixoto, Onezimo Coelho, Tancredo Pires e outros amigos, chegaram á Santa Cruz, onde permaneceram alguns momentos na residencia do sr. Tancredo Guerra Pires, prestigioso chefe politico naquelle curato. Depois de um ligeiro descanso os dois politicos e comitiva seguiram para Sepetiba, ahi sendo recebidos pela população local com as mais effusivas provas de carinho e solidariedade.

Os pescadores da colonia ali fixada accorreram á residencia do sr. Felix Povôa, curiosos por conhecerem pessoalmente os dois politicos que emprehendem tão memoravel campanha civica. Depois de amistosa palestra, aos excursionistas foi offerecida lauta *peixada*, correndo a refeição num ambiente da mais franca cordealidade.

Terminado o almoço, quando já, attraida pela noticia, a maioria da população de Sepetiba se encontrava em frente á residencia do sr. Povôa, o sr. Tancredo Guerra Pires usou da palavra falando em nome da zona em que reside ha mais de trinta annos, saudando os valorosos politicos. A seguir falou o deputado Adolpho Bergamini. As primeiras palavras que pronunciou foram de agradecimento á gentileza da população de Sepetiba que com tanto carinho abriu os braços para o receber e ao seu companheiro de jornada o grande tribuno Mauricio de Lacerda. Sabia de antemão o orador que esse acolhimento fidalgo lhe era dispensado, ao orador e ao seu companheiro, como um protesto vehemente do abandono em que vive a localidade, do esquecimento que lhe votam aquelles que se dizem seus chefes politicos, os quaes só se lembram da população abandonada quando precisam do seu voto. Que fizeram — pergunta o orador — os directos representantes deste trecho do Districto Federal, em seu beneficio? E, animado, continua o orador: que não fizessem beneficios materiaes, que não olhassem para os melhoramentos urgentes de que carece esta zona rica, mas ao menos conservassem erguida a consciencia do povo independente e se não submettessem ao mando desordenado dos governos máos. Porque, srs., prosegue Bergamini, obedecer ao povo só póde engrandecer o politico, o mesmo não acontecendo com esses seus falsos representantes que se curvam aos governos que lhes exigem todas as humilhações e miserias. Sim, senhores, por que elles não se dispõem a vir á presença do povo como nós fazemos. Para sua defesa armaram uma arapuca na rua 13 de Maio, onde um folliculario immundo, piranha da imprensa, nos insulta, a soldo. Obediente ao mando dos que lhe dão dinheiro, esse mercadejador de votos nos ataca a vida privada, impossibilitado que está de o fazer quanto á nossa vida politica. Hontem, esse mercenario, para agradar Bernardes calumniava o grande general Prestes e a sua gente brava. Hoje defende-o no proposito de embair a opinião publica. Para elle, é o orador que diz, ha mezes atrás, Irineu Machado se vendera, mas agora lhe tece lôas para se arrimar á sua popularidade. Com Mauricio, o companheiro politico compativel com a grandeza material do paiz.

Durante quatro annos de sitio, de latrocinios, de barbaridades e massacres, mal tivemos uma patrulha no Congresso que clamou pelo direito e pela justiça. O acumpliciamento dos deputados aos actos governamentaes decorre do systema porque se processam as eleições entre nós. Tivemos desse quadriennio as lições que da situação crenda emergem. Tornemos livre, franco e independente o voto, fazendo com que os homens publicos respeitem a vontade do povo, obedeçam o povo, auscultem o povo, ao envés de ouvir os governos e rojarem-se aos pés dos poderosos para se garantirem nas posições e abocanharem os subsidios.

Repare bem o eleitorado que taes politicos, sem a muleta official, não se conservam de pé. Ali em Santa Cruz, pela simples rejeição da cedula fechada, na bocca da urna, o eleitor ficava sujeito á perseguição e á vingança. Esse facto simples, do conhecimento de todos os presentes, era o indice da fraqueza dos politicos profissionaes, que presentiam a derrota no momento em que esses processos desapparecessem. E o desapparecimento desses processos depende exclusivamente da vontade do eleitorado. Um eleitor recalcitrante poderá ser perseguido, dois, tres, dez, o poderão ser egualmente.

Mas, cem, quinhentos, mil que rompam com a ignominiosa escravização terão imposto a sua vontade e impossibilitado qualquer perigo. E' o que succederá em breve, quiçá na eleição vindoura. Com essa conducta, partidas as derradeiras peças da machina politica que deu á nação o governo Bernardes, a tyrannia approvada pelo Congresso, o Districto Federal se engrandecerá, podendo então, com a sua grandeza politica, conquistar os melhoramentos materiaes para todos os bairros e todas as localidades.

Rompamos os grilhões com que nos prendem a consciencia os politicos fallidos de prestigio popular. Emancipado o eleitor serão impossiveis sequer as tentativas dos candidatos providos dos jogadores, dos negocistas, dos plutocratas.

Confiamos — remata o orador — que a 24 de fevereiro os profissionaes da politica, os representantes do panno verde, das torpezas e indignidade, receberão a formidavel lição civica de que são merecedores, com o triumpho nas urnas dos candidatos independentes que symbolizam bandeiras de ideaes e de grandeza.

Prolongada salva de palmas coroou as ultimas palavras do orador.

Teve a palavra, depois, o notavel tribuno Mauricio de Lacerda.

Devido ao accumulo de materia só amanhã poderemos publicar o resumo desse discurso.

O BERI-BERI INVADIU A DETENÇÃO DE NICTHEROY

As primeiras providencias tomadas pelas autoridades fluminenses

As autoridades fluminenses resolveram afinal tomar as primeiras providencias a respeito do grande mal que irrompeu na Casa de Detenção de Nictheroy — o beri-beri.

Hontem, veiu a fallecer no Hospital de S. João Baptista, onde fôra internado já em estado grave, victimado pela molestia, o detento Durvalino Pereira da Silva.

O jury criminal enviou mais o officio abaixo ao sr. Rodolpho Amaral, director da Casa de Detenção:

"Tendo agora communicação de que na Casa de Detenção desta capital irrompeu, contra os detentos, epidemia de beri-beri, solicito informações urgentes, quaes os presos que ahi se acham recolhidos á minha disposição, como juiz criminal de Nictheroy, quer como juiz das execuções criminaes, em todo o Estado, informações que deverão ser acompanhadas dos necessarios esclarecimentos. O que se cumpra sob as penas da lei."

Durvalino, que saíra da Detenção para entrar em julgamento, contaminado pelo beri-beri, fôra absolvido e, como não tivesse onde morar, andou jogado pelas vias publicas, em misero estado, até que se condoeram de sua sorte, mandando-o recolher á aquelle estabelecimento, onde morreu. E' a segunda victima do beri-beri.

O dr. Oldemar Pacheco juiz criminal, dirigiu hontem ao chefe de policia o seguinte officio:

"Tendo este juizo necessidade de saber quaes as cadeias dos municipios do Estado que estão em condições de hygiene e segurança, afim de mandar recolher, nesses presidios, os presos que estejam de perfeita saude e que se acham á minha disposição na Casa de Detenção desta cidade, como juiz criminal desta capital e como juiz das execuções criminaes que sou, em todo o Estado, pois nesse presidio irrompeu a epidemia de beri-beri, conforma communicação recebida, somente agora, do respectivo administrador, solicito de v. ex., com a maxima urgencia, informações a tal respeito. Saudações."

Em resposta, o sr. Oscar Fontenelle dirigiu áquelle magistrado o seguinte officio:

"Recebi o officio 3.692 de v. ex., tendo sido o assumpto nelle tratado objecto de entendimento com o exmo. sr. dr. Arnaldo Tavares, d. d. secretario do Interior e Justiça, tomadas, desde que se verificou o beri-beri na Casa de Detenção, por determinação desta chefia, de accordo com as attribuições que lhe competem quanto á administração desse estabelecimento e á segurança das prisões todas as providencias, algumas dellas resultantes do parecer medico.

A medida lembrada no officio de v. ex., já teria sido posta em pratica ser necessaria, o que não succede no caso, em vista do parecer medico, que julga conviniente uma modificação no regimen alimentar dos presos, providencia que promptamente, determinei, e se fosse exequivel da forma aventada, o que não succede visto não possuir o Estado cadeias no interior nas condições reclamadas para o effeito collimado. V. ex., póde estar tranquillo que o governo, como lhe cumpre, tomou e tomará, com o maior empenho, todas as providencias que o caso reclama. Queira v. ex., acceitar as seguranças do meu apreço, estima e considerações."

Chapéos assim só na Casa Brandão e por preços minimos, sem concorrentes

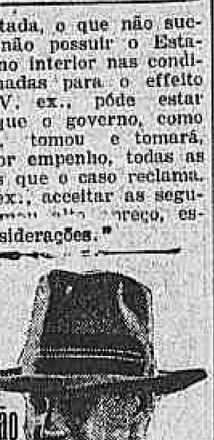

CHAPELARIA CAMISARIA ALFAIATARIA
OUVIDOR, 130

UM AUTO-CAMINHÃO IMPRENSADO POR DOIS BONDES

Um menor saiu ferido

Dois bondes das linhas de praça Tiradentes-Estrada de Ferro e de praça Onze de Junho-Arsenal de Marinha seguiam os seus destinos pela rua de Sant'Anna, sendo que um subia e outro descia, quando surgiu o auto-caminhão n. 8.690, cujo chauffeur, quiz passar entre aquelles vehiculos.

O resultado não se fez esperar, o auto não póde passar, ficando imprensado entre os dois bondes e completamente inutilizado.

O menor Alfredo Castro, de 16 annos de edade, que viajava no estribo de um dos bondes caiu, ficando bastante machucado. Teve por esse motivo os soccorros da Assistencia, retirando-se depois para sua residencia, á rua Portella n. 81.

O chauffeur fugiu para logar ignorado. Os motorneiros dos bondes estiveram na delegacia do 14º districto, mas retiraram-se em seguida, por ter ficado provada as suas não culpabilidades, conforme apurou o commissario Brandão, de serviço naquella delegacia.

AGUA DE COLONIA
FRANK LLOYD
Super-concentrada
Serve para o lenço como perfume para cabeça, como loção, fascinando pela concentração de seu agradavel perfume.
(17532)

CAIU DE ENORME ALTURA!

O operario da Prefeitura José Joaquim Bordallo, quando, hontem, podava uma arvore, no Passeio Publico, perdeu o equilibrio e caiu de enorme altura ao solo.

A victima, que recebeu graves ferimentos e contusões pelo corpo, foi medicada pela Assistencia Municipal e internada em seguida no Hospital de Prompto Soccorro.

(16135)

AS LEIS MUNICIPAES SOBRE O HORARIO DO FUNCCIONAMENTO DO COMMERCIO

Um communicado official da União dos Empregados do Commercio

A directoria da União dos Empregados do Commercio do Rio de Janeiro solicita-nos a publicação da seguinte nota:

"Em torno dos trabalhos de fiscalisação exercida pela União dos Empregados do Commercio do Rio de Janeiro para a evidencia de casas commerciaes que burlam as leis e regulamentos relativos ao horario do funccionamento, foram publicadas, hontem, declarações que corroboram e asseguram a correcção e a justiça com que estão sendo feitos os mesmos trabalhos. Neste sentido, a directoria deste orgão de classe sente-se na obrigação de assegurar que as infracções são constatadas sob o maximo criterio, sendo objecto de rigoroso inquerito as denuncias enviadas pelos auxiliares do commercio e pelos commerciantes prejudicados pela concorrencia desleal, provocada com a infracção do horario, commerciantes da maior respeitabilidade moral. Constituindo-se em commissão fiscalizadora, a directoria da União dos Empregados do Commercio verifica pessoalmente as infracções, annotando-as sob sua responsabilidade, facto que exclue a supposição de que os trabalhos de fiscalização sejam feitos de afogadilho ou simplesmente ao influxo de informações pouco seguras. Registrando cerca de 200 infracções em um só dia, a directoria da "União" pede licença para tornar evidente a declaração feita pelo sub-director do gabinete do prefeito municipal, de onde se infere que s. s. "achou natural o encontro daquellas infracções e explicou o facto pela falta de fiscalisação dos plantões internos e externos", á cargo das agencias municipaes. Numerosa é a quantidade de estabelecimentos que infringem escandalosamente as leis e os regulamentos municipaes sobre o horario do funccionamento do commercio. Felizmente, para a honra do commercio da capital da Republica, muito mais elevado é, porém, o numero de estabelecimentos que abrem e fecham escrupulosamente suas portas ás horas determinadas pelas mesmas leis e regulamentos. A maioria está sendo, portanto, prejudicada pelos burladores, mercê da deslealdade na concorrencia, estabelecida com a elasticidade do horario do trabalho, facto com o qual a União dos Empregados do Commercio nada tem a ver, attendendo simplesmente os interesses materiaes e moraes dos auxiliares das casas que abrem quando o querem os seus chefes, e que fecham quando elles bem o entendem, dando idéa de que as posturas municipaes são objecto de distincções inconcebiveis. Apoiada pelo commercio criterioso, que tem sabido prezar a collaboração sincera e honesta dos seus empregados, esta instituição de classe para proseguir os seus trabalhos, sem desfallecimentos ou vacillações, até que cessem de vez os abusos prejudiciaes aos seus consocios. Neste sentido, a directoria da União dos Empregados do Commercio do Rio de Janeiro faz votos muitos sinceros para que os senhores agentes municipaes dêm cumprimento ás leis e regulamentos municipaes com o mesmo enthusiasmo com que ella cumpre os Estatutos e os regulamentos administractivos desta mesma associação.

A União dos Empregados do Commercio do Rio de Janeiro continua a receber cartas, officios e telegrammas de applausos pela sua attitude firmados por commerciantes e empregados.

Corre hoje
rainha das loterias
Sta. CATHARINA
50
CONTOS
(16145)

OS ESTADOS UNIDOS E A CORTE INTERNACIONAL

O Senado rejeita a retirada da proposta de entrada sob reservas

Washington, 10 (U. P.) — O Senado, por 49 votos contra dez, rejeitou o projecto de retirada da proposta dos Estados Unidos no sentido de entrar para a Côrte Internacional com reservas.

O senador Borah votou contra o projecto, que é considerado geralmente mão.

Prof. Godoy Tavares Estomago e intestinos (colites dysenterias chronicas, hemorrhoides etc) coração, pulmão e rins. 2 ás 7. CHILE, 3. C. 969 e Sul 3176. (B 11968)

O VÔO DIRECTO NOVA YORK-PARIS

Vae tental-o breve o commandante americano Byrd

Nova York, 10 (U. P.) — O commandante Byrd, o primeiro aviador que attingiu o Polo Norte, vae tentar, ao que se noticia, o vôo directo de Nova York a Paris, disputando o premio de 25.000 dollars. O commandante empregará um apparelho Foker, mas a data do vôo ainda é incerta, devendo elle ser tentado em maio ou e mjunho.

O "New Yok Times" diz que o tenente-commandante Noel Davis seguirá com Byrd, como piloto, e que Floyd Banett, que acompanhou Byrd ao Polo, será o mecanico.

O commandante Byrd está agora em Seattle e tem-se recusado a commentar os seus planos.

Automoveis Studbaker Novos
A LONGO PRAZO - A. MATHIAS, RUA VISCONDE RIO BRANCO, 21. — PHONE CENTRAL 3052
(17523)

A Vida Social

NATALICIOS

Está em festa, hoje, o lar feliz do nosso querido companheiro Duarte Felix, gerente desta folha. E' que completa mais um anniversario sua dilecta filha, a senhorita Luiza, alma feita de affecto e de bondade. Tendo crescido numero de amigas, a senhorita Luiza receberá pelo transcurso da data as mais effusivas saudações, que serão extensivas a seus carinhosos paes, tanto compartilham elles do jubilo que envolve a pessoa da filha idolatrada.

— Faz annos hoje, o sr. Alarico Soares, estimado funccionario da Directoria da Despesa Publica.

— Transcorre hoje a data natalicia do interessante Lamartine, filhinho do sr. Carlos Oburg, funccionario do Arsenal de Guerra, que dará uma recepção aos amiguinhos do anniversariante.

— Passa hoje o anniversario natalicio de d. Haydée Nogueira da Silva, esposa do nosso collega de imprensa, sr. Nogueira da Silva, secretario da presidencia do Estado do Rio de Janeiro.

— Faz annos hoje a pianista senhorita Philomena Otero, filha do senhor João Otero, negociante desta praça. Receberá a anniversariante innumeros cumprimentos das pessoas de suas relações e amisade, pois é uma figura de destaque na nossa sociedade.

CASAMENTOS

Effectuou-se no dia 8 do corrente, na residencia dos paes da noiva, o enlace matrimonial do sr. Eduardo de Brito Pereira com a senhorita Hilda Borges Ferreira, ornamento da nossa sociedade, filha do sr. Antonio Borges Ferreira, commerciante nesta praça, e de d. Belmira Borges Ferreira. Paranympharam o acto civil por parte da noiva o dr. Archimedes Trajano e senhora e no religioso o sr. Heitor Lemos e senhora e por parte do noivo o sr. Fernand Lacerda e mme. Heitor Lemos.

— Realizou-se hontem o enlace matrimonial da senhorita Guiomar Brandão Lisboa, professora municipal, e filha do sr. José da Silva Lisboa, da 1ª vara civel, com o sr. José Maria da Cunha Maggessi Pereira, funccionario do Thesouro Nacional. O acto civil efectuou-se á 1 hora da tarde, na 5ª pretoria civel, servindo de testemunhas da noiva o dr. Elpidio Maria da Trindade e senhora e do noivo o sr. José da Silva Lisboa e senhora. A cerimonia religiosa realizou-se ás 4 horas na residencia dos paes da noiva, á rua S. Francisco Xavier, e foram padrinhos por parte da noiva o sr. José da Silva Lisboa e senhora e por parte do noivo o sr. José de Amorim e senhora.

BAILES

O grande baile que o Tennis Club de Petropolis offereceu aos seus socios, sabbado ultimo, dia do anniversario de sua fundação, constituiu um alto acontecimento no meio elegante da bella cidade serrana. Quer pela concorrencia, quer pelo enthusiasmo, organização e bom gosto, essa festa foi, talvez, a mais encantadora desta estação. E, como um testemunho da bôa impressão deixada pela brilhante reunião, basta ter-se conhecimento das palavras dirigidas ao presidente do Tennis Club, pelo embaixador americano, cumprimentando enthusiasticamente a toda a directoria "pelo exito da linda e bem organizada festa, que foi uma das mais encantadoras a que tem assistido".

REUNIÕES

O Brazila Klubo Esperanto e o Virina Klubo (Club Feminino) realizam semanalmente, aos sabbados, em sua séde, praça 15 de Novembro, 101, 2º, reuniões conjuntas, a que podem assistir todos os esperantistas e em geral as pessoas interessadas no problema da lingua internacional auxiliar.

Destinando-se taes reuniões sobretudo á pratica do Esperanto, pela conversação, são especialmente convidados os esperantistas estrangeiros, residentes ou de passagem nesta capital.

— Em sessão de assembléa geral, para fins de interesses sociaes, amanhã, ás 4 horas, reune-se o Centro Pernambucano, em sua séde social, á rua do Rosario n. 81, sobrado. Tratando-se de assumpto de alta relevancia, espera-se o comparecimento de todos os associados.

FESTAS

Realiza-se no proximo domingo, um chá dansante, no Gremio Onze de Junho, promovido pelo grupo dos Trouxas, em homenagem á directoria. Tocarão dois jazz-banda.

VILLEGIATURA

A familia do dr. Octavio Mangabeira, ministro do Exterior, seguiu para Paty do Alferes, afim de fazer uma villegiatura na fazenda do dr. Geraldo Rocha.

VIAJANTES

Para Campinas, partiu hontem, no nocturno de luxo, o sr. Antonio Julio Silvestre, negociante na nossa praça. Ao seu embarque compareceram innumeros amigos.

— Parte hoje para a França, deixando de residir no nosso paiz o professor A. Brigole, fundador do Lycée Français.

Leva para Paris o projecto da fundação do Fayer Brésilien, instituição destinada ao apoio, direcção e cultura de estudante brasileiro em França.

Seu embarque realiza-se ás 2 1/2 da tarde, no armazem 18.

FALLECIMENTOS

Falleceu domingo ultimo, nesta capital, o coronel Luiz la Torre de Faria, pertencente á tradicional familia uruguaya e sinceramente vinculado ao Brasil, onde constituiu familia e residiu varios annos.

O seu passamento foi muito sentido nos circulos de suas relações de amisade.

— Falleceu em Vieira Cortez, antiga estação de Werneck, da Linha Auxiliar, a senhorita Hilda Brazuna de Vasconcellos, filha da viuva d. Maria Brazuna de Vasconcellos.

A casa das Fazendas Pretas
por motivo de obras está fazendo uma venda extraordinaria com desconto de *20 %* em tecidos e *30 %* em confecções.
141 - Av. Rio Branco - 143

Sessão extraordinaria na Côrte de Appellação

Reunida hontem em sessão extraordinaria a Camara Criminal da Corte de Appellação julgou hoje os processos seguintes:

Habeas-corpus": 5.885 — Pacientes, Julio Dantas e Heitor Peres. — Foi julgado prejudicado. 5.886 — Paciente, José Jorge Ribeiro — Foi julgado prejudicado. 5.887 — Paciente, Max Josef von Imhof. — Não se conheceu do pedido. 5.888 — Paciente, Ignacio Francisco Ramos. — Foi denegada a ordem.

Recurso de "habeas-corpus": 680 — Recorrente, juiz da 8ª vara criminal; recorrido, Mario Silva. — Negou-se provimento. 681 — Recorrente, juiz da 2ª vara criminal; recorrida, Maria das Dores Prado. — Negou-se provimento. 682 — Recorrente, dr. juiz da 4ª vara criminal; recorrido, José Gomes da Silva. — Negou-se provimento. 683 — Recorrente, dr. juiz da 2ª vara criminal; recorrida, d. Maria Semiramis Pereira Coutinho. — Deu-se provimento. 684 — Recorrente, Ponciano Augusto Machado; recorrido, o dr. juiz da 8ª vara criminal. — Negou-se provimento.

Recursos criminaes: 1.157 — Recorrente, Hilario Joaquim Gonçalves; recorrido, dr. juiz da 2ª vara criminal. — Foi adiado.

— O presidente da Camara, dr. Francellino Guimarães convocou uma sessão extraordinaria para o proximo dia 22.

A PRISÃO DE RAMON FRANCO

Declarações altivas do bravo aviador

Badajoz, 10 (U. P.) — O correspondente da United Press entrevistou o commandante Ramon Franco, na occasião em que elle arrumava a sua mala para deixar a fortaleza a que se recolhera preso hontem.

O famoso aviador disse-lhe:

"Pensava passar um mez na prisão, mas agora que estou solto quero declarar que não pedi a minha liberdade. Segunda-feira compareci no gabinete do general Primo de Rivera, que perguntou se eu havia telegraphado ao embaixador hespanhol em Buenos Aires. Respondi que sim. O general perguntou depois por que o fizera. Respondi que por altas razões de patriotismo."

Os sports pelo telegrapho

A Taça Schneider de aviação será disputada em Veneza

Roma, 10 (U. P.) — Ficou definitivamente decidido realizar-se a competição da Taça Schneider em Veneza, após o relatorio apresentado pela commissão nomeada pelo primeiro ministro Mussolini.

A' commissão pertenciam o major De Bernardi, vencedor da Taça Schneider no anno passado e o tenente, Bacula, seu companheiro.

Elles examinaram a possibilidade de realizar as corridas em Ostia, Gaeta, Napoles ou Veneza.

Todos foram unanimes em declarar que Ostia não servia por ser mar aberto. Gaeta não está preparada para isso e não é sufficientemente protegida. O mesmo se podia dizer a respeito de Napoles.

A escolha recaiu sobre Veneza, porque a cidade tem um porto capaz e perfeitamente adaptavel ás corridas.

New Wark, Nova Jersey, 10 (U. P.) — O corredor Edwin Wide, na sua estréa na America, venceu facilmente quatro competidores na prova de 2.500 jardas, que realizou em seis minutos, 28 segundos e quatro quintos.

(16134)

INAUGURA-SE O CONGRESSO ANTI-IMPERIALISTA DE BRUXELLAS

Um ataque á acção imperialista dos Estados Unidos na Nicaragua

Bruxellas, 10 (U. P.) — Inaugurou-se o Congresso Anti-Imperialista com um ataque immediato aos Estados Unidos, devido á sua attitude na America Central. O sr. Mella, delegado centro-americano declarou que os Estados Unidos desejam crear novas bases navaes no Pacifico e apoderar-se das riquezas dos paizes da America Central.

União dos Empregados do Lloyd Brasileiro

Realiza-se no dia 13 do corrente, ás 7 horas da noite, uma assembléa ordinaria na séde da União dos Empregados do Lloyd Brasileiro. A assembléa tratará de assumptos de interesse geral para a qual são convidados todos os associados.

NÃO CORRE PERIGOS A PAZ CENTRO-AMERICANA

Guatemala não declarará guerra nem romperá com a Nicaragua

Cidade de Guatemala, 10 (U. P.) — O ministro do Exterior informou á United Press que as noticias de que o seu paiz assumira uma attitude hostil á Nicaragua ou desejava cortar suas relações diplomaticas com essa Republica, são absolutamente falsas.

Coolidge quer nova conferencia de desarmamento

Washington, 10 (U. P.) — O presidente Coolidge dirigiu uma mensagem ao Congresso recommendando a realização de nova Conferencia de Desarmamento.

O chefe de Estado revela nesse documento ter solicitado a inclusão da questão do desarmamento naval no programma da proxima Conferencia de Genebra.

Londres, 10 (U. P.) — A embaixada dos Estados Unidos fez publicar o texto da mensagem dirigida pelo presidente Coolidge ao Congresso em que o chefe da nação americana declara ser o momento opportuno para obter-se nova limitação dos armamentos navaes e affirma a intenção de que os representantes da União em Genebra continuem a discutir o programma de limitação geral.

Os aeroplanos hespanhoes partem para Las Palmas

Las Palmas, 10 (U. P.) — Os aeroplanos da esquadrilha Atlantida partiram do Rio do Ouro para esta cidade, sendo aqui esperados ás 2 horas da tarde.

O QUE É NOSSO

Grande concurso de Sambas, Maxixes, Lundús, Canções, Emboladas, Desafios improvisados e violão

PARA O CARNAVAL DE 1927

Um espectaculo inedito que o "Correio da Manhã" vae offerecer á população do Rio de Janeiro a 19 e 20 (Sabbado e domingo) do corrente.

Não temos duvida em prometter á população carioca para os dias 19 e 20 do corrente (sabbado e domingo) um espectaculo caracteristicamente brasileiro e de toda opportunidade, pois que precede de uma semana apenas a grande festa, a maior festa da cidade: o Carnaval. Não cogitamos de estabelecer confrontos e muito menos de fomentar rivalidades. Queremos sómente contribuir com o nosso esforço para que a população carioca se divirta e estimule com seus applausos, os cantores e os instrumentistas de merito que se apresentem á conquista dos premios, que valem mais pela honra do que propriamente pela importancia dos mesmos.

Convites para as provas no Theatro Lyrico

As localidades para as provas no Theatro Lyrico, gentilmente cedido pelo empresario N. Viggiani, serão distribuidas entre os leitores do *Correio da Manhã*. Os pedidos de ingresso podem ser feitos desde já no escriptorio desta folha, onde se acha á disposição dos leitores um livro de registro.

Só serão validos os convites distribuidos pelo *Correio da Manhã*.

A entrega dos convites será feita segunda-feira, das 10 horas em deante.

As provas terão inicio, SABBADO, 19 DO CORRENTE, A' 1 HORA DA TARDE, NO THEATRO LYRICO, cedido gentilmente pelo emprezario N. Viggiani:

1 PROVAS DE VIOLÃO.
2 CANTO.
3 MUSICAS AO PIANO.
4 EMBOLADAS SERTANEJAS.
5 CONJUNTO DA MARINHA.

NO LARGO DA CARIOCA

Terminadas as provas no Theatro Lyrico, terão inicio no largo da Carioca, as de MUSICAS PUBLICADAS OU JA' DIVULGADAS (**maxixes, sambas, lundús, marchas carnavalescas**, para as quaes os concorrentes terão que se apresentar com os seus conjuntos. Cada concorrente executará tres numeros á sua escolha.

Para a ordem de apresentação será feito terça-feira, 15 do corrente, nesta redacção, ás 4 horas da tarde, um sorteio, para o qual solicitamos o comparecimento dos interessados.

Os conjuntos executarão suas musicas num coreto armado no meio do largo.

DOMINGO, 20 DO CORRENTE, á 1 hora, no largo da Carioca, as provas terão inicio com o CONJUNTO REGIONAL "O que é nosso", de Engenho de Dentro, (emboladas e desafios), o qual por motivo de compromisso anterior está impedido de comparecer no dia 19, seguindo-se immediatamente as provas do GRANDE PREMIO **O QUE E' NOSSO** (homenagem a Catullo Cearense).

Para garantir a livre permanencia e commodidade do publico durante as provas, no largo da Carioca, solicitamos os bons officios dos srs. Prefeito do Districto Federal, dr. Chefe de Policia, directoria da Light and Power e Centro dos Chauffeurs.

JULGAMENTO

O julgamento publico será feito por acclamação, mediante a fiscalização de uma commissão de arbitramento, presidida pelo director-geral do concurso, podendo ser o resultado annunciado immediatamente após a terminação de cada serie de provas ou no prazo maximo de 48 horas, com o respectivo parecer. Os numeros só serão bisados por ordem do director-geral.

AS PROVAS NO THEATRO LYRICO SERÃO PRESIDIDAS PELOS SRS. DR. JOÃO ITIBERÊ DA CUNHA, CRITICO MUSICAL DO "CORREIO DA MANHÃ"; O FESTEJADO BARYTONO PATRICIO CORBINIANO VILLAÇA; E DR. HOMERO ALVAREZ. A COMMISSÃO DIRA' SOBRE A CAPACIDADE DOS CONCORRENTES.

AS PROVAS DE VIOLÃO

JOÃO PERNAMBUCO é um nome que o Brasil inteiro conhece. Ouvil-o tanger as cordas de seu violão é sentir toda a doçura do nosso "folk-lore", que elle conhece como poucos. Suas composições primam pelo estylo caracteristicamente nacional. PERNAMBUCO é o violão brasileiro por excellencia, romantico, choroso e alegre. Homenageamol-o com prazer. JOÃO PERNAMBUCO é o patrono das provas de violão. Não esquecemos nesta homenagem dois mestres acatadissimos: o cego LEVINDO CONCEIÇÃO e JOAQUIM DOS SANTOS (QUINCAS LARANGEIRAS).

Cada concorrente executará tres peças.

Acham-se inscriptos:

AMERICO JACOMINO (Canhoto) — S. Paulo)
YVONNE REBELLO — Rio de Janeiro
MANOEL DE LIMA — Alagoas.

AS PROVAS DE CANTO

PATRICIO TEIXEIRA é, sem favor, o interprete mais popular e querido das nossas canções. O Rio de Janeiro admira-o e o tem applaudido sempre com enthusiasmo. Além disso, PATRICIO TEIXEIRA recommenda-se por suas qualidades pessoaes, as quaes lhe grangearam innumeras sympathias e amizades no nosso meio social. Cultor dedicado da **canção** brasileira tem sido incansavel nessa obra de propaganda. Rendemos-lhe, pois, esta homenagem, escolhendo-o para patrono das provas de canções.

Acham-se inscriptos:

CHERNOVIZ LEÃO
REPOSITO CAVALIERI
JOSÉ MUZI
GOMES JUNIOR
EDGARD CARDOSO
AUGUSTO CALHEIROS
JOÃO FRANCISCO
TINA VITTA

CONCURSO DE MUSICAS PUBLICADAS OU JÁ DIVULGADAS

(Maxixes, sambas, lundu's, marchas carnavalescas)

(Dedicamos estas provas a todos os autores populares do Rio de Janeiro, que contribuem annualmente para o brilho do Carnaval Cantado).

Acham-se inscriptos:

Maestro SA' PEREIRA
ARY KERNER VEIGA DE CASTRO
RAUL M. SCANDELL
JOÃO DA GENTE
CONJUNTO DA MARINHA
MARQUES DA GAMA
EDGARD CARDOSO
JORGE BANDOLIM
CONJUNTO OSCAR LEMOS-PULCHERIO DE OLIVEIRA e JOÃO SILVA
CONJUNTO REGIONAL "O QUE E' NOSSO" (Engenho de Dentro)
CLE'O HERDY ALVES BARBOSA
AFRICANOS DE VILLA ISABEL
MARQUES DA GAMA
SEBASTIÃO SANTOS NEVES
JOSE' FRANCISCO DE FREITAS
LAMARTINE BABO
JOSE' MOREIRA DE AGUIAR (JUQUINHA)
RAUL SILVA
A. N. CALDAS
TURUNAS DA MAURICÉA
RUBEM GAMA
J. B. SILVA (SINHÔ)
F. MOZART CORRÊA (Itajubá — Minas)
TURUNAS DA LYRA

PREMIOS:

1 de 1:000$000 do "Correio da Manhã" e uma bellissima Voxophon superphone, typo Schubert, no valor de 800$000, offerta da Casa Edison;

1 de 500$000 do "Correio da Manhã" e um Voxophon 00, no valor de 400$000, offerta da Casa Edison;

1 de 200$000 do "Correio da Manhã" e um apparelho portatil Mascot, no valor de 170$000, offerta da Casa Edison.

A Casa Edison offerece tambem a gravação das musicas premiadas, com os respectivos direitos autoraes.

— O concorrente que não tiver conjunto musical poderá executar suas composições ao piano, no Theatro Lyrico, ou indicar interpretes de sua confiança.

PREMIOS:

Canto	900$000
Violão	900$000
Musicas publicadas	600$000
Desafios - Improvisos	300$000
Emboladas	600$000
Grande Premio O que é nosso	1:700$000
	5:000$000

PREMIO CLUB DOS DEMOCRATICOS

A querida sociedade que mais uma vez abrilhantará o proximo Carnaval com um grande prestito offerece um premio de valor para ser conferido á marcha premiada no torneio.

INSCRIPÇÃO POR TELEGRAMMA

De Itajubá (Minas) recebemos o seguinte pedido de inscripção:

"Peço minha inscripção com as musicas **Quero ser senador** e "**Mineiro resorvido**" — MOZAR CORRÊA".

AS PROVAS DE EMBOLADAS

MIRANDELLA, o popularissimo **MIRANDELLA**, que tem o nome intimamente ligado ao Carnaval cantado do Rio de Janeiro, é o patrono das provas de EMBOLADAS.

Acham-se inscriptos:

DONARIO - CAVALCANTE - NORIVAL
CONJUNTO REGIONAL O que é nosso, de Engenho de Dentro

AS PROVAS DE DESAFIOS IMPROVISADOS

Para patrono destas provas escolhemos um nome dos mais illustres na literatura regional: LEONARDO MOTTA.

Acham-se inscriptos:

MANUEL BENONI LIMEIRA
RIOS PRETOS

GRANDE PREMIO "O QUE E' NOSSO"

(Sambas, maxixes, marchas carnavalescas, lundús ou qualquer outro genero de musica caracteristicamente brasileira.)

CATULLO CEARENSE — Que dizer de **CATULLO DA PAIXÃO CEARENSE**? Emquanto houver no Brasil quem cante as nossas canções esse nome será lembrado como o do mais abnegado cultor do que é nosso. Poeta incomparavel no seu genero, poeta de facto, poeta de nascimento, **CATULLO** é o interprete fiel da alma brasileira. E assim sendo, por assim o considerarmos, dedicamos-lhe as provas do GRANDE PREMIO **O QUE E' NOSSO**. E crêmos ter dito tudo da admiração e do respeito que merece de todos os brasileiros, o nosso grande **CATULLO DA PAIXÃO CEARENSE**.

As inscripções para o GRANDE PREMIO encerram-se **terça-feira, 15 do corrente.**

Cada concorrente deverá fornecer a esta redacção em envelloppe fechado e rubricado copia da composição (musica e letra) com a qual vae concorrer, sendo o envelloppe aberto na hora.

1 — Os candidatos deverão apresentar-se com os seus conjuntos:

2 — A letra deverá glozar assumpto brasileiro;

3 — O assumpto é de livre escolha do autor, devendo conter em qualquer estrophe a phrase O que é nosso, uma ou mais vezes, á vontade do autor.

HOJE 30:000$ INTEIRO, 2$400 Loteria do E. do Rio (16137)

A ESPERTEZA DO "CARTOLA"...

Quiz embrulhar a rapariga e acabou no xadrez

Cartola é o vulgo por que se torna conhecido o malandro que tem o nome de Oswaldo Silva. Sabendo elle quanto é difficil ás viciadas obter um pouco de cocaina, fez uma porção de pequenos embrulhos contendo assucar, e saiu, de rotula em rotula, pela zona do baixo meretricio, a offerecer a sua mercadoria. Quando elle chegou á janella de Otilde Dias de Oliveira, á rua Julio do Carmo n. 173, rapariga que tem horror aos toxicos, fez os falas:

— Pequena, tenho um pouco do *pósinho*, e, como é o resto, vendo baratinho.

A rapariga quiz logo despachar o *Cartola*, mas lembrando-se logo de que poderia prestar um serviço á humanidade fazendo com que o malandro fosse preso. E saindo, disfarçadamente chamou o soldado n. 88, da 4ª companhia do 5º batalhão da Policia Militar, ali de ronda, indagou do vendedor:

Quanto pedes?

— Baratinho... Mas não fale auto... Dou-te por sete mil reis.

— Pois bem. Vou buscar o dinheiro.

Quando Otildes voltou á janella, já o soldado se aproximava sorrateiramente, prendendo *Cartola* no momento em que este entregava o papelsinho e recebia o dinheiro. Rapido o malandro jogou tudo na bocca e ingeriu. Está visto que isso nenhum mal lhe fez, porque a cocaina... era assucar.

Levado para a delegacia do 9º districto, explicou ao commissario:

— Eu não negocio em "coca". O que se dá é isto: quando estou a *nenhum*, entro num botequim, apanho um pouco de assucar, embrulho num papelzinho e saio a lograr o pessoal e a arranjar *guandos*...

Cartola foi para o xadrez.

SOCCORROS URGENTES

Organisação da Casa de Saúde Dr. Pedro Ernesto.
Preços da Assistencia Publica. Chamados a qualquer hora pelo telephone C. 12. (6769)

O PREFEITO E O DIA DA MARGARIDA

O prefeito attendendo ao que lhe foi solicitado pela "Charitas Social" resolveu permittir que a mesma associação leve a effeito opportunamente a "festa da margarida", que consiste na venda de flôres, por senhoras e senhoritas, nos logradouros publicos.

MIGUEL BRAGA — Callista; Quitanda 79, sob., esq. Ouvidor. Teleph. Norte 5502. (17394)

Promoção á cathedratica de uma adjunta

Foi promovida por merecimento a professora cathedratica, a professora adjunta de 1ª classe Maria Augusta dos Santos Monteiro Lopes.

Clinica de Vias Urinarias

Tratamento pelos mais recentes processos. Modernos methodos seguros e efficazes de diagnosticos e therapeutica. Urethroscopias anterior e posterior, Cystoscopias. — Cura radical da gota militar, cystites, prostatites, orchites, hydrocele, tumores, impotencia genital, etc.

DR. RODOLPHO JOSETTI

Ex-director do Dispensario Central de Prophylaxia das Doenças Venereas, (Saude Publica). Longa pratica dos hospitaes da Allemanha — Rua 13 de Maio n. 36. Diariamente das 4 ás 7 horas. Telephone 1.000, Central. (6768)

Dispensado do ponto

Foi dispensado do ponto durante tres mezes com dois terços do que vence, o trabalhador da Limpeza Publica, José Telha Gonçalves.

Nomeações na Justiça

O ministro da Justiça por acto de hontem, nomeou Antonio Guimarães para exercer o logar de escrevente juramentado do tabellião do 5º officio de Notas desta Capital.

Dr. Bastos de Avila
CLINICA MEDICA
das 4 ás 6 horas da tarde — Rua 7 de Setembro n. 231, sobrado. (6770)

O centenario dos cursos juridicos do Brasil

Continua aberto na Directoria Geral dos Correios, o concurso entre artistas nacionaes ou estrangeiros naturalizados e domiciliados no paiz, para desenhos de estampas dos sellos commemorativos do centenario da installação dos cursos juridicos no Brasil.

O edital relativo a esse concurso, foi publicado, pela primeira vez, no "Diario Official" de 19 de janeiro findo supplemento ao numero 15, pagina 143.

Vae voltar á vida das fileiras

Vae reverter ao serviço activo, o 1º tenente medico dr. Voltaire Paiva da Cruz.

Portugal no Brasil

Pelo Correio

OS PORTUGUEZES AUSENTES DA PATRIA, REFRACTARIOS AO SERVIÇO MILITAR

A nova lei que regula sua situação e as considerações de um technico

(*Especial para o "Correio da Manhã", por Alfredo Candido*).

Lisboa, 23 de janeiro de 1927. — Em 3 de julho de 1926, o governo Gomes da Costa decretou que os portuguezes ausentes de Portugal e considerados desertores ou refractarios, por não terem feito o serviço militar, podiam voltar ao continente mediante o pagamento de determinada quantia. Elaborou esse projecto que propoz ao governo, o sr. Raul Correge que esteve no Rio de Janeiro por occasião da Exposição Internacional, sendo referendado e posto em vigor. Dias depois, com a substituição do governo pelo do sr. general Carmona, foi o decreto revogado, no mesmo tempo, em que na America do Norte cerca de 2.000 compatriotas nossos, se dispunham, não obstante a exagerada quantia que tinham de pagar, a vir a Portugal matar saudades e tentar o ninho, ao ar puro e no azul claro que envolve a terra que os viu nascer. Era para muitos um pesado sacrificio, mas que impressionante e benefica alegria os iria compensar ao cabo dum longo e forçado captiveiro, na condemnação em que se entregaram voluntariamente, pelo trabalho que não temeram e o espirito venturoso dumna louca fantasia, no destino que não previam.

Revogado o decreto, voltaram pois resignadamente ao trabalho aspero, endurecido pela mais funda e persistente saudade de condemnados da sorte, repellidos da terra que adoram e viam desenrolada em sonhos, sobre o leito onde voltaram a cair adormecidos, com a obra bem cuidada da terra que adoram e viam rosa tecido de seda e a luz dos poentes, na melancolia da tarde em que desejavam envolver a alma triste!

O sr. Raul Correge volta a interessar-se pela sorte desses tão injustamente esquecidos e forçados pelo destino no isolamento da sua patria, mas quantos obstaculos e imprevistas difficuldades se oppõem a esse acto tão simples e de justiça, que até parece tratar-se dum beneficio ou favor prestado áquelles indesejaveis individuos já celebres no crime!?

Diz-me o sr. Correge que apparente satisfação:

"Pelo projecto que voltei a apresentar ao actual governo, sendo um dos considerados desertores ou refractarios, pagando dois contos, pode regressar ao continente e espere que o governo sanccionará o projecto, porque é justo. Quem ha que não possa pagar esta quantia?"

Em minha humilde opinião — respondo: penso que ninguem haverá que possa pagar tal importancia, porque, o que aqui parece pouco, lá fóra é um dispêndio. Os portuguezes a quem essa concessão noutras condições levará grande alegria, são pobres; ganham o indispensavel á vida; e a grande maioria, nem isso. O trabalho material, é, em todo o mundo onde existem colonias de emigrantes, mais mal pago que em Portugal; e o que gente possa vir á sua terra, está compensado pelos factores de origem diversa e de ordem indirecta. E' gente condemnada a um degredo a que razões de estado ou sentenças, applicando-lhes as penalidades dum codigo que não conhecem, e accusando-os dum crime que os proprios juizes ignoram. Submettidos a um criterio dum santo officio, á patria substitue o Christo, mas á farda só pode ser trocada pelo sambenito com que os pacientes iam da prisão, para o auto da fé, pelo sangue e seu tributo na fogueira. E' a inquisição e o processo summario: de mais a mais, sabendo nós que elles não voltam porque os não deixam voltar e o estado perde, qual a razão de não se decretar pura e simplesmente o regresso dos que estando ausentes, ha um certo numero de annos, o desejam fazer? Neste caso simples e justo, regressavam muitos e não regressaria ninguem e todos perdem, passando o Estado a desmentir que o dever assegura do poder ser substituido pela quantia paga directa e adiantadamente. Não ha caso direito, absurdo, de considerar a terra natal interdicta para os filhos que ainda a maior distancia nunca a esqueceram.

A opinião exposta num artigo anonymo do "Diario de Lisboa", do que se diz que um technico, (?) discorda do projecto n. 11.857 de julho de 1926, na parte em que estabelece a igualdade de taxas para desertores e refractarios, para o que diz:

"Por tornar egualmente licenciados de todo o serviço militar, todos os desertores ou refractarios residentes no estrangeiro, mediante o pagamento de uma mesma taxa fixa no artigo 3º, porque-se em pé de egualdade o crime de deserção a que corresponde o abandono do serviço com a pena de dois a cinco annos de deportação, e a falta do refratario, sobre quem impende a obrigação de servir dois annos e que se furte ao apurado ou pagar o dobro da taxa militar, caso contrario."

Depois destas palavras, o mesmo technico considera como immoral que um desertor e refratario, liquidem a sua responsabilidade criminal, do primeiro e disciplinar do segundo, em a mesma taxa, julgando este caso uma excepção contraria á base do systema do recrutamento. Sobre este ponto é bem que se diga que não devemos ver a questão, não circumscripta no ambito limitado nas paredes do quartel; mas num campo mais vasto, onde só ha as fronteiras a limital-o, e estas abrangem todos os portuguezes destinados pelo mundo.

O absurdo do decreto revogado (e nisto estou de pleno accordo com o illustre technico) era o de serem as importancias a pagar por cada um exageradas, e sem consequencias determinadas:

Brasil 1:500$000 ou 3.450$00 escudos.

Estados Unidos $200 ou ... 3.918$00 escudos.

Inglaterra L. 40 ou 3.800$00 escudos.

França Fr. 3.000 ou 2.340$00 escudos.

Hespanha Ps. 1.000 ou 3.170$00 escudos.

Suissa Fr. 1.000 ou 3.785$00 escudos.

Italia Ls. 3.000 ou 2.565$00 escudos.

Revogado isto como inconcebivel e annunciando-se a promulgação de nova lei, é que o patriotismo sobe a verdadeira altura que deve ter, e ao sr. Raul Correge, que se resume na opinião que, estando os portuguezes ha muito annos fóra da patria, se estão, "não tenham que servir durante as forças militares as quaes tinham serviços, sendo somente obrigados a pagamento tal que os collocaria nas mesmas condições de sahirem na sua terra" — quando tenham vindo a Portugal, e voltarem.

seja obrigados ao pedido da respectiva licença sem qualquer caução." Assim está certo, notando-se bem: *que possam regressar á sua patria sem mais exigencias injustas e descabidas.* E' o que esperamos vêr resolvido pelo actual governo.

No Rio de Janeiro

Camara Portugueza de Commercio e Industria do Rio de Janeiro.

Realiza-se hoje, em sessão solenne, a assembléa geral desta importante collectividade, afim de empossar o novo conselho director, eleito em 31 de janeiro.

Presidirá a sessão, que terá inicio ás 3 horas da noite, o embaixador de Portugal, sr. Duarte Leite, presidente de honra do seu conselho director, e falará como orador official, o homem de letras e jornalista senhor Ruy Chianca.

Na noite de hoje tambem haverá outra ceremonia, constituida pela entrega dos titulos de socios benemeritos e de merito, distincção essa conferida este anno aos srs. Avelino Souto e da Mota Mesquita, Celestino de Paiva Carvalho Azevedo, José Maximiano Pacheco, Manoel Antonio de Souza, Fernandes, Pedro da Silveira de Magalhães Coutinho e Raymundo Pereira de Magalhães, socios benemeritos; e Alfredo Rebello Nunes, commendador Antonio Dias Garcia, Bernardo José de Figueiredo e José Domingues Machado, socios de merito.

E' de esperar, visto o elevado numero de convites distribuidos, uma grande affluencia á assembléa.

Orfeão Portugal — A linda festa da "Ala dos Infantes".

Constituiu uma verdadeira victoria para a "Ala dos Infantes", pleiade de rapazes filiados ao Orfeão Portugal, o successo que alcançou o baile do domingo ultimo levou a effeito e que teve como presidente de honra o nosso collega de imprensa Guimarães Gonçalves.

Os salões da séde da querida aggremiação recreativa, da rua Visconde de Rio Branco, que se achavam artisticamente ornamentados e fulgurantemente illuminados, acudiu numerosa e distincta assistencia, por entre a qual brilhavam as mais lindas e graciosas senhoritas que emprestavam ao ambiente um cunho da maior distincção e elegancia.

As dansas transcorreram das 21 horas á meia-noite no meio do mais extraordinario enthusiasmo e foram impulsionadas por excellente jazz-band, que deliciou os presentes executando um primoroso repertorio.

Cerca das 10 horas effectuou-se uma pequena sessão solenne, tendo nessa occasião usado da palavra o sr. Casemiro Rodrigues, 1º secretario da "Ala" e orador official que em brilhante discurso agradeceu á directoria do Orfeão Portugal o concurso por ella prestado nos "Infantes" para que o exito deste baile fosse completo, e distribuiu em nome da "Ala" offereceu á nova directoria uma artistica cesta de flores com fitas de seda de cores verde e branca.

Em nome da directoria agradeceu e ao seu esforçado 1º secretario, sr. Abel Guedes da Silva, na presidencia da sessão, com palavras de incitamento a todos pela gentileza da offerta, que, por sua vez, foi premiado.

Tambem a graciosa madrinha da "Ala dos Infantes", senhorita Alzira Bordalo, offereceu a uma mimosa corbeille a senhora sua mãe recebendo uma uma das suas ultimas occasião em algumas palavras de sincera gratidão aos seus paranymphos. Usou em seguida da palavra o nosso companheiro Pilar Drumond que em nome dos representantes da imprensa presentes felicitou os componentes da "Ala dos Infantes" pela brilhante victoria que acabavam de obter.

Tambem em nome da "Ala das Rosas de Portugal" que se achava presente falou um representante de Centro Marcial da Colonia Portugueza, que encerrou a "Ala" se sobre ella.

Depois voltaram novamente a palavra o sr. Casemiro Rodrigues que agradeceu a todos os presentes agradecendo as palavras que acabava do seu gentilezas que tiveram para a "Ala dos Infantes".

Aos convidados officiaes, representantes da imprensa e do Ala do Orfeão, offereceu a "Ala dos Infantes" farto e abundante serviço de buffet.

A esta festa que foi uma verdadeira demonstração do esforço dos rapazes que compõem a "Ala dos Infantes", compareceu uma embaixada da "Ala das Rosas de Portugal", Banda Lusitana e muitas outras pessoas de distincção, convidados que encheram os amplos salões da séde.

Club Gymnastico Portuguez

Esta sociedade fará realizar no proximo domingo, 13 do corrente, das 2 ás 10 horas da noite, uma grandiosa vesperal dansante, ao som de dois excellentes jazz-bands. O ingresso dos socios será feito mediante a exhibição do recibo n. 2 e da respectiva carteira de identidade.

"Patria Portugueza"

Recebemos o n. 110 deste semanario luso, que, como sempre, vem recheado de collaboração literaria e noticiario capaz de interessar a todos os portuguezes que não pretendem esquecer a saudade da patria distante.

Insere nas suas costumadas secções de "Saudades da Nossa Terra", Vida sportiva, etc. e diversas photographias de flagrante actualidade.

ACABOU-SE A REVOLUÇÃO

Em todo o paiz, permaneceu prima ainda original revolução na Rua do Ouvidor, onde se fazem mais diariamente um feitiço cada vez é a maior facilidade, quem ignora que "Ao Mundo Loterico" — ali no 189 — continua revolucionando o mundo das sortes, vendendo um limitado, com por 20 contos por 2$... Hoje 20 contos por 2$ e dezenas a 20$, a 100 contos por 10$, fracções 1$, com dez finaes do mesmo dinheiro.

(16123)

REVISTAS CARIOCAS

JORNAL DAS MOÇAS

A começar pela capa, o numero de hoje do sympathico hebdomadario feminino "Jornal das Moças", está lindo e profusamente ornado de gravuras galantes, excellentes produções literarias, tanto em prosa como em verso, que se destacam neste numero, e muito bom que agradavel leitura.

ULTIMA HORA

Raphaella Storina

† José Romeu (Juca) e sobrinhos, netos e demais parentes de RAPHAELLA STORINA, participam o seu fallecimento hontem, ás 21 horas e ... e convidam os parentes e amigos para acompanhar o seu enterro, que terá lugar hoje, ás 17 horas, saindo o feretro da ... para o cemiterio ..., Agradecendo, desde já, ao concurso, áquelles que acompanharem esse acto de religião. (R 15...)

SEM FIO

AS IRRADIAÇÕES DE HOJE

Radio Club

(Onda 320 metros)

De 1 á 1,30 — Boletim commercial e noticioso da manhã, com a abertura e encerramento das Bolsas commerciaes e noticias dos jornaes da manhã.

Das 1,30 ás 2 horas — Discos seleccionados.

Das 4 ás 5 horas — Discos de musicas de dansa e nos intervallos musicas variadas do Cinema Central.

Das 5 ás 5,30 — Boletim noticioso da tarde com noticias dos jornaes vespertinos.

Das 7 ás 8,40 — Orchestra do Hotel Central, regida pelo maestro Affonso Ungerer. — Discos seleccionados e notas de interesse geral.

Das 8,40 ás 8,55 — Boletim commercial, com o movimento geral das Bolsas durante o dia.

Das 8,55 ás 9 horas — Intervallo para recepção dos signaes horarios de SPY.

Das 9,05 ás 9,20 — Palestra sobre historia do commercio pelo sr. Lindolpho Xavier da Sociedade de Geographia do Rio de Janeiro.

Das 9,20 em deante — Hora artistica de musica de camera, com o concurso dos professores J. Octaviano e Oswaldo Allioni. O programma ficou organizado da seguinte fórma:

1ª parte — 1 — 6 Preludios op. 28. 2 — 2 Mazurkas. 3 — Marcha funebre (posthuma). 4 — Polonaise — Piano, J. Octaviano. Intervallo de 10 minutos.

2ª parte — 1 — Grieg: Nocturno Ruisseau (dedicado a Grieg). 2 — Grieg: 1º tempo da Sonata. — Por violoncello, professor Oswaldo Allioni.

Intervallo de 5 minutos.

3ª parte — 1 — W. Bargiel: Adagio. 2 — Arlequin. 3 — Max Bruck: Kol Niedrei. 4 — a) D. Popper: Memoire; b) Van Goens: Scherzo.

—X—

Por que não vos alistaes no quadro social do Radio Sociedade e do Radio Club do Brasil? Ellas carecem do vosso auxilio no afan louvavel de diffundir a radiocultura entre o povo brasileiro.

Radio Sociedade

(Onda 400 metros)

A's 12 horas — Hora certa.

A's 12 horas e 1 minuto — Jornal do Meio-Dia — Supplemento musical.

A's 6 horas — Hora certa.

A's 6 e 1 minuto — Musica do studio da Radio Sociedade.

A's 5,45 — Hora certa.

A's 5,46 — Quarto de hora infantil.

A's 6 horas — Jornal da Tarde (Serviço de informações commerciaes especialmente para o interior do paiz.

A's 7 horas — Hora certa.

A's 7 horas e 1 minuto — Jornal da Noite.

A's 7,15 — Discos e orchestra do Casino Beira-Mar.

A's 8,45 — Palestra sobre assumpto de hygiene pelo dr. Sebastião Barroso.

A's 9 horas — Concerto no studio da Radio Sociedade do Rio de Janeiro com o concurso da professora Marietta Bezerra, sr. Alvaro Caminha e Corbiniano Villaça e orchestra da Radio Sociedade.

Programma do concerto

1ª parte — 1 — Massenet: Werther — Orchestra. 2 — Massenet: Entreacto e Gavotte da opera Manon — Orchestra. 3 — Massenet: Le roi de Lahore (seleção); a) Scena e duetto — Sita e Scindia; b) Cantabile — Sitá; c) Duetto: Sitá e Scindia; d) Arioso — Scindia; e) Scena final — Sitá. Sitá, professora Marietta Bezerra; Timour, sr. Alvaro Caminha; Scindia, Corbiniano Villaça. 4 — Massenet: Thais. Ballet — Orchestra.

Intervallo.

2ª parte — 1 — Bizet: L'Arlesienne. Minuetto — Orchestra. 2 — Meyerbeer: Roberto il Diabolo (invocação) — Canto pelo sr. Alvaro Caminha. 3 — Massenet: Herodiade. Fantasia — Orchestra. 4 — Saint-Saëns: Samson et Dalila. Danses des pretresses. 5 — C. Charpentier: Louise (air de Louise) — Canto pela professora Marietta Bezerra. 6 — G. Gounod: Romeo e Giulietta. Valsa — Orchestra. 11 — Francisco Manoel: Hymno Nacional — Orchestra.

—X—

A radiotelephonia, para seu amplo desenvolvimento, precisa de vossa cooperação. Inscrevei-vos no quadro social do Radio Club e da Radio Sociedade a todos.

Mayrink Veiga

(Onda 260 metros)

A Radio Sociedade Mayrink Veiga irradiará hoje, sexta-feira, das 8 1/2 da noite em deante, o seguinte programma:

1) Chopin: Chant funeraire. Canto — Dr. Adacto Filho.

2) Liszt: Oh quand je dors. Canto — Mme. Laiz Wallace.

3) a) Schumann: Deux chants nocturnes; b) Schubert: Le roi des aulnes. Canto — Dr. Adacto Filho.

4) Brahms: De fraiches meilleurs. Canto — Mme. Laiz Wallace.

5) Grieg: Ty Heb dich. Canto — Mademoiselle Carmen Reis.

6) Brahms: Domenica. Canto — Dr. Adacto Filho.

7) a) Alex Georges: Le Tubutters; b) Glazounow: Romance Oriental. Canto — Dr. Alvaro Caminha.

8) Moutinho: Sonho branco. Canto — Mademoiselle Carmen Reis.

9) a) Wagner: Mestres cantores (monologo de Sachs); b) Wagner: Lohengrin (Preghiera). Canto — Dr. Alvaro Caminha.

10) Magoagni: Zanetto (Serenata). Canto — Mademoiselle Carmen Reis.

11) Puccini: Boheme. Walzer de Musette. Canto — Mme. Laiz Wallace.

12) Verdi: Trovatore (Stride la vampa). Canto — Mademoiselle Carmen Reis.

O COMBATE DA ARMAÇÃO

A ordem do dia do commandante da Força Militar do Estado do Rio

Referindo-se ao combate da Armação, cuja commemoração foi ante-hontem effectuada, por iniciativa do Gremio Floriano Peixoto, o commandante da Força Militar do Estado do Rio, coronel Christiano Alves Pinto, baixou o seguinte ordem do dia:

"Meus camaradas. — Ha sentimento civico que a alma de todo o povo deve estar sempre vivo e que deve ser cultivado nos annos anteriores, irão á nossa historia as recordações de Marinha, sempre grandiosas dos heroicos feitos dos heroicos defensores da legalidade, mesmo a dos seus esforços sustentado no principio a sua legalidade alcançada em 9 de fevereiro de 1894, em holocausto a Republica.

Mas reaffirmação do nosso empenho em manter o culto fervoroso de nossa veneração a esse fundo de saudade.

Ha um frisante testemunho de quanto sabemos de nós a excelsa dos seus heroicos que da sua heroica Armação da nossa veneração e respeito de quanto soubemos.

Das 940 em momo sacrificio ... uma robusta prova do quanto invicto espirito na ... 26, avisos dos pela energia civica, fundidos no mesmo sentir, animados da mesma coragem patriotica, das mesmas energias e convicções, mantém illeso o culto da ... a sagrada da Patria, transmittindo-as ás gerações porvindouras.

Esses vultos, bloco indestructivel, sempre unidos, são os homens que, constituindo o Gremio Floriano Peixoto, agem como centro irradiador da cultura civica nacional e como eixo de conservação da vitalidade da Patria Brasileira.

Esses homens — lembram nas horas do Marechal de Ferro — Bateram-se pela Republica com ardorosa convicção. Triumphantes a sua causa, deixaram a propria, a causa do regimen, tranduzindo a sua devoção á Patria, numa glorificação perenne da Republica.

Nesse excelso culto á vida devemos como que incessantemente contemplar os heroicos feitos desse heroismo e o manifesto exemplo de suas virtudes.

Os heroes, os marinheiros desta Legião Armada, tiveram ao lado do Marechal Floriano, soldados, como brasileiros, como soldados conscientes da nossa Republica, e a campo que ainda pela Republica as nossas forças, a campa dos heroes, pela gloriosa terra Fluminense.

Hoje que celebramos o campo santo, a firme convicção de cumprimento do dever civico, nós tambem a fé, que tivemos em 1894, na perspectiva do Gremio de Floriano Peixoto, em memoria da ... Maruhy ... brasileiros, ... homens dos demais, para ... com a ... nse. — coronel

... Floriano ... pelo douto ... mmas de ... dente do ... da Justiça ... Nictheroy ... raram na ... bate da

... Alves ... Força ... Rio, foi ... despa-

"Coronel Christiano Alves Pinto. Quartel da Força Militar ... Nictheroy. — Agradecendo a vossa presença e o comparecimento da Força Militar na Armação registo em nome do Gremio, o sentimento das commemorações e ... aos quaes brilhante, sinceras e ... cordeaes saudações. — Brício Filho."

ACIDO URICO? ARTHRITISMO?

URIACIDO

Homoeopathia em tablettes
Vidro 3$000

DE FARIA & CIA. — S. JOSE', 75

(42047)

Correio musical

AS ORIGENS DA MUSICA ARABE

A nossa época caracteriza-se pelo desejo de conhecer, estudar e apreciar as artes primitivas. A musica, especialmente nos folklores nacionaes, tem despertado estranha curiosidade por parte de todos os entendidos.

Hontem, tratamos aqui da musica dos Incas do Perú. Vamos hoje falar da musica arabe e das suas proveis origens — porque, nessas questões, nunca existe absoluta certeza, é sempre bom deixar uma pontinha para a duvida.

A musica arabe nasceu e floresceu... na Persia, longos seculos antes de ter surgido entre os arabes propriamente ditos. Os soberanos persas, quasi sempre dotados de sentimentos artisticos, faziam empenho em que ella progressasse; davam-lhe logar proeminente nas suas occupações, inscrevendo em registros especiaes as suas bases e regras, de fórma que della fizeram uma especie de fonte natural onde todo o Oriente vinha estancar a séde.

Entre os arabes, pelo contrario, foi a poesia que floresceu em primeiro logar. Os versos eram compostos de palavras repartidas em divisões eguaes entre ellas pelo numero de letras, vogaes ou consoantes, de maneira que cada verso offerecesse sentido completo, independente do que lhe seguia. Designavam-no com a palavra de beit, versos de dois hemistichios. O verso arabe, com a sua cadencia sonora, harmonia, movimento e rythmo marcado e cantante, já é quasi um canto; para ser posto em musica não exige grande esforço. Essas qualidades, que não possuem os versos dos outros povos, provam que o arabe nasceu musico, por instincto e natureza.

Mas a verdade é que a musica oriental nasceu com os conductores de caravanas, que cantavam para estimular, incitar os animaes. Essas melodias foram repetidas pelos jovens que, nas vastas solidões do deserto, cantavam para distrair-se. A maior parte dessas arias pertenciam a um genero leve, que tambem permittia a dansa ou a marcha cadenciada pelos rythmos dos pandeiros e das flautas.

Os arabes chamavam a essa musica, que os commovia e embalava os sonhos, *hazege*, isto é, passo, metro. No principio o canto era simples e ao alcance de todos.

A musica arabe permaneceu estacionaria emquanto os arabes foram nomades e idolatras. Quando surgiram os musulmanos — que começavam então as sua expansão e conquistas de vastos imperios — esses povos conheceram o bem estar, em que se achavam as artes dos gregos e persas, e não tardaram a adoptar a nova regra que imaginavam, estabelecida ao longo da riqueza tomada nos inimigos e a sua medida de vida que tornou-se prospera. Os cantores accorreram da Persia e da Grecia até e Hedjaz, onde os arabes se enamoravam como verdadeiros hospedes de eleição. Todos elles acompanhavam o canto com o alaude, a guitarra e a flauta.

Foi ao ouvirem essas composições que os arabes tiveram a iniciativa de adoptar os seus poemas nativos.

Deixaram assim enorme bagagem de cantos e poemas, algumas mais dobradas, porém de pouco valor; infelizmente, essas arias devem ter-se alterado, por serem transmittidas simplesmente de outiva.

A notação musical só appareceu tardiamente entre os arabes, no VII seculo approximadamente. Para esse fim empregavam as sete primeiras letras do seu alphabeto e sete côres que indicavam a duração longa ou breve do tempo, como actualmente fazemos uso de sete signaes para a notação moderna. Os signaes eram collocados nos sete intervallos comprehendidos entre oito linhas horizontaes. A ultima pauta era reservada á nota *Aleph*, a mais grave; seguindo essa ordem, a nota mais aguda (a oitava) occupava a pauta mais alta.

Além das sete côres, que indicavam o valor das notas, empregavam ainda os arabes certos signaes de duração.

Todos os eruditos no assumpto são accordes em affirmar ter sido Saeb Khater o promotor do movimento musical nos paizes arabes.

Foi no seculo dos Ommiades que a arte musical se tornou mais florescente, dando enorme passo para a perfeição e a belleza.

E' de notar tambem a importancia da musica arabe na Andaluzia, cuja influencia se faz sentir, até hoje, com tanta originalidade, na musica hespanhola.

O CONCERTO DE APRESENTAÇÃO DO ORPHEÃO EVANGELICO

E' amanhã, á noite, no salão nobre do Instituto Nacional de Musica, que se realizará o concerto de apresentação do Orpheão Evangelico, côro de quatrocentas vozes, fundado ha pouco nesta capital.

Foram convidados e prometteram comparecer, o presidente da Republica, ministro da Justiça e o prefeito.

A entrada no Instituto, será por meio de convites especiaes, que já foram todos distribuidos.

E' o seguinte o programma organizado: I — C. Gomes — Salvador Rosa — Overtura — orchestra de professores do Centro Musical do Rio de Janeiro, sob a regencia do maestro Abdon Lyra; II — Allocução sobre a musica evangelica e apresentação do Orpheão Evangelico, pelo presidente, revm. dr. Matthathias Gomes dos Santos; III — a) A rocha dos seculos; b) Socegae!; c) Egreja, alerta! — Hymnos sacros pelo Orpheão Evangelico; IV — A. Costa — canto da Saudade — Mme. Lucina Soeiro com orchestra; b) Bernard — Ça fai peur a ux oiseaux (a pedido) — Mme. Lucina Soeiro com orchestra; V — Cesar Cui — Orientale — violino e piano — Mlle. Izaura Mathias e mme. Dina M. Ribas; b) E. Barns — L'Escapoletti — violino e piano — Mlle. Izaura Mathias e mme. Dina M. Ribas;; VI — Avante, oh crentes! — Hymno sacro — Orpheão da Egreja Presbyteriana do Rio. Segunda parte: I — Francisco Braga — Prière — orchestra do Centro Musical — sólo de violoncello pelo professor Alfredo Gomes; II — Verdi — Il Trovatore — Tacea la notte — Mme. Lucina Soeiro com orchestra; III — Kraisler — Lamento Indiano — b) J. Achronias — Nas azas de uma canção — violino e piano — Mlle. Izaura Mathias e mme. Dina M. Ribas; IV — Puccini — Bohème — Racconto de Mimi — Mme. Lucina Soeiro com orchestra; V — a) Hymno Nacional Brasileiro; b) Hymno do Orpheão Portugal; c) Rataplan dos Huguenottes; d) Toque da Ave-Maria; e) Chuá-chuá — canção brasileira — pelo Orpheão Portugal; VI — Surpresa — pelo Orpheão Portugal.

Hoje, á noite, haverá no salão do Instituto de Musica, ensaio geral com a orchestra.

O Radio Club do Brasil irradiará o concerto.

A situação na China

A nota britannica de explicação sobre a politica de Londres na republica do Extremo Oriente

Londres, 10 (Especial para o "Correio da Manhã") — Sabe-se autorizadamente que o gabinete primeira e immediatamente enviará ao secretariado da Liga, para a distribuição entre os seus membros, e tambem aos Estados Unidos, uma exposição directa e ampla do ponto de vista britannico sobre os acontecimentos da China, inclusive uma revista dos factos a começar pela conferencia de Washington e a concluir pela suspensão das negociações com o sr. Chen, ministro dos Estrangeiros dos cantonenses, assim como uma explicação sobre o envio de tropas para Shanghai.

Depois enviará uma pequena força para Shanghai, dependendo das convenientes garantias a respeito da concessão internacional.

Por ultimo, será dito ao sr. Chen que o accordo sobre Han-Kow e Kiukiang — que este se recusou a assignar ha uma semana, allegando ameaça e coerção... deverá ser assignado antes que a Grã Bretanha possa negociar sobre qualquer outro ponto.

Affirma-se que o que está acima está comprehendido na politica seguida por japonezes e italianos.

Genebra, 10 (U. P.) — A Liga das Nações recebeu a nota do sr. Chamberlain explicando a politica britannica na China, insistindo em dizer que ella se harmonisa com o convenio e lamentando que presentemente não pareça que a opportunidade seja favoravel á intervenção da Liga. Entretanto, diz a nota, se tal opportunidade chegar, por ultimo, a Grã Bretanha trabalhará com a Liga por uma solução.

Londres, 10 (U. P.) — O correspondente do "Daily News" em Pekin informa que o gabinete resolveu não tomar conhecimento das propostas americanas de neutralização de Shanghai e tambem decidiu recusar-se a discutir a demissão do inspector das alfandegas, sr. Aglen.

Londres, 10 (U. P.) — Noticias de fonte japoneza dizem que o governo russo enviou armas e munições de Vladivostock para Cantão, constando essa remessa de 30.000 fuzis, mais de um milhão de munições diversas, sessenta metralhadoras e tres canhões.

ULTIMA HORA

O CASO CHINEZ NA CAMARA DOS COMMUNS

Sir Austen Chamberlain faz declarações, oppondo-se a uma moção da esquerda trabalhista

Londres, 10 ("Correio da Manhã") — Em um importante discurso, esta tarde, na Camara dos Communs, a respeito da situação chineza, o ministro dos Estrangeiros, Sir Austen Chamberlain, oppôz-se firmemente ao pedido dos trabalhistas, em favor da retirada das tropas britannicas de Shanghai.

O principe de Galles, que ultimamente tem tomado um immenso interesse pelos trabalhos parlamentares, figurava entre o grande numero de personalidades distinctas que assistiram á sessão de hoje.

O debate foi iniciado pela ala esquerda do partido trabalhista, que apresentou uma moção condemnando a politica do governo na China, que, aliás, tinha o apoio dos demais *leaders* trabalhistas.

"Fomos avisados — declarou o ministro dos Estrangeiros — de que era necessario enviar reforços para Shanghai e de que as forças ali disponiveis eram insufficientes para garantir as vidas e interesses dos inglezes, se se operasse uma perturbação. Todas as potencias tomaram as mesmas precauções. Mas a nossa situação é muito especial. No correr dos ultimos tempos, toda a effervescencia dos chinezes tem tem concentrado contra os subditos britannicos. As nossas communidades na China são maiores do que as de qualquer outra potencia, excepto o Japão, mas emquanto o Japão póde pôr na China, do dia para a noite, tanta força quanto deseje, em Shanghai no maximo de quarenta e oito horas, qualquer força addicional de reforço que mandemos, levará semanas a chegar. Não poderiamos, portanto, esperar para providenciar, quando o perigo já houvesse chegado á porta."

Proseguindo, o sr. Chamberlain declarou que havia sido feito um accordo com o sr. Chen, mas que o mesmo não havia sido ainda assignado. E declarou: "A concessão de Hankow será devolvida e entregue á administração de um conselho municipal britannico que será eleito pelos contribuintes. Nessa zona, no que diz com as disposições das autoridades britannicas, os cidadãos chinezes passarão a gozar dos mesmos idreitos e garantias que os subditos britannicos".

Affirmou o ministro que o sr. Chen havia declarado ao sr. O'Malley, que os cantonenses não empregariam a força para effectivar mudanças nas concessões estrangeiras e no "settlement" internacional, mas empregaria todo o esforço para conciliar os interesses dos estrangeiros com os melindres dos nacionalistas chinezes, por meio de accordos equitativos em que todas as conveniencias, de lado a lado, fossem devidamente amparadas.

EM TORNO DO INCIDENTE COM RAMON FRANCO

Buenos Aires, 10 (A. A.) — O capitão Vicente Almonacid, representante da Empresa Latecoere e que foi quem em nome desta, assignou o contrato, estabelecendo uma linha aérea para a Republica argentina, tendo tido conhecimento do protesto feito pelo aviador Ramon Franco, dirigiu ao grande "az" hespanhol, o seguinte telegramma:

"Aviador Ramon Franco — Madrid — Com o meu fervor patriotico, altivamente commovido por ter um official do Exercito hespanhol expressado sua imperativa indignação, a respeito de actos das nossas autoridades, tenho a declarar-lhe que o senhor se engana ao considerar a Republica argentina como uma colonia do Reino de Hespanha. A Empresa Latecoere cavalheirescamente, não quiz offerecer os serviços de transporte aéreo de passageiros, o qual ficou assim manifestamente ao alcance de qualquer empresa hespanhola; coube a ella apenas, a iniciativa e a realização do actual serviço aéreo postal. — *Almonacid.*"

Fallecimento

Falleceu esta madrugada d. Guilhermina de Barros Guerra, viuva do commandante Paulo Guerra. O enterro sairá hoje, ás 5 horas, da rua Leopoldo, 52, (Andarahy), para São João Baptista.

EXPLOSÃO NUMA FABRICA DE FOGOS DE ARTIFICIO

O facto occorreu em Nictheroy havendo quatro pessoas feridas

Hontem, á tarde, os moradores das immediações do predio numero 199 da rua aulo Cesar, em Nictheroy, onde está installada uma fabrica de fogos de artificios de propriedade de José Passeri, foram alarmados por uma grande explosão partida daquelle local. Avisada a policia da 2ª circumscripção, compareceu áquella fabrica, o delegado Serpa de Carvalho, que em companhia do commissario Freire, iniciou as providencias que se tornaram necessarias, solicitando a presença da Companhia de Bombeiros e da Assistencia.

Entrando em syndicancias, a autoridade apurou que, áquellas horas, varios operarios se entregavam ao fabrico de bombas e fogos de artificio, em um pequeno barracão situado nos fundos da casa, quando, subito, caiu de cima do barracão um pedaço de metal qualquer indo attingir uma das vasilhas. Em consequencia do attrito deu-se a explosão, occasionando o desastre, da qual sairam feridos quatro operarios.

O barracão foi pelos ares e tudo o que se continha lá dentro foi devorado pelas chammas.

No posto de Assistencia foram soccorridos pelo dr. Adalberto Guimarães os seguintes operarios: Manoel Cardoso, com 16 annos, residente em Cubango, com queimaduras generalisadas do 1º e 2º gráos; Pedro Guimarães, de 34 annos, casado, morador na referida fabrica, apresentando queimaduras generalizadas do 1º e 2º gráos; Adelino Neves, de 17 annos, filho de Elisiario Neves, com queimaduras da mesma natureza, e Luiz Passeri, com 28 annos, solteiro, italiano, morador naquella fabrica, com queimaduras tambem generalizadas e escoriações em varias partes do corpo, sendo todos, em seguida removidos para o Hospital de S. João Baptista, onde ficaram internados.

A ultima hora, quando nos communicamos com aquelle estabelecimento hospitalar, os feridos passavam regularmente.

A policia da 2ª circumscripção abriu inquerito a respeito.

Não é apenas um episodio da vida de Napoleão

Não se trata sómente de nos apresentar quadros em que vemos o PETIT CAPORAL em campanha, penetrando em VIENNA...

O que ha em

AMOR, EGOISMO E GLORIA

é um maravilhoso romance de amor, em que a figura do GRANDE CORSO surge apenas para nos dar uma ideia daquella epoca.

MICHAEL VARKONYI e a Condessa Agnes d'Ester são heroes deste romance lindo da

Sascha-Film

Que nos dará a

URANIA-FILM
LUIZ GRENTENER
Rua Senador Dantas, 91

Segunda-feira — NO — Odeon

NORTE & SUL

SÃO PAULO

MORTE DE UM MEDICO

S. Paulo, 10 (A. A.) — Falleceu na madrugada de hoje, ás 4,30 da manhã, o dr. Diogo de Faria, director clinico da Santa Casa de Misericordia e medico de grande reputação aqui.

O seu fallecimento causou dolorosa consternação na nossa sociedade, devendo a cerimonia do seu enterramento ter logar hoje, á tarde.

ALAGOAS

CHEGOU O SR. ALVARO PAES

Maceió, 10 (Do correspondente) — Chegou o jornalista Alvaro Paes, candidato á futura deputação federal por este Estado. Teve desembarque concorridissimo. O governador Costa Rego compareceu pessoalmente, sendo representadas todas as classes.

FALLECIMENTO EM MACEIÓ

Maceió, 10 (Do correspondente) — Falleceu o sr. Argemiro Chaves, funccionario do Senado Federal.

FALLECEU UM LENTE DA ESCOLA NORMAL

Maceió, 10 (A. A.) — Falleceu hoje o professor Faustino Silveira, director do "Jornal de Alagôas", lente da Escola Normal daqui, e irmão do deputado Luiz Silveira.

O enterramento do illustre intellectual foi realizado hoje, ás 5 horas da tarde, com grande acompanhamento, vendo-se entre os presentes o governador Costa Rego, todos os secretarios do governo, e muitas pessoas gradas.

RIO GRANDE DO SUL

CHEGARAM A PORTO ALEGRE OS RAIDMEN QUE VEM DE NOVA YORK

Porto Alegre, 10 (A. A.) — Chegaram de Torres os srs.: Amaro de Barros, José Cacinelli, José Fernandez de Carvalho, Marcos Papolini e João Alves Valente que tentam o "raid" de automovel Rio de Janeiro-Nova York.

A viagem de Florianopolis a Torres foi feita sem novidades. Em caminho de Torres para esta capital o "Ford" soffreu um desarranjo.

ESPIRITO SANTO

A CAMPANHA ELEITORAL NO ESPIRITO SANTO

Cachoeira do Itapemerim, 8 (Retardado. Do correspondente) — Acaba de chegar aqui o senador Jeronymo de Monteiro que foi recebido pelo povo entre grandes demonstrações de sympathia. Como os governistas houvessem annunciado perturbação de ordem, os opposicionistas telegrapharam ao presidente da Republica e ao juiz federal que lhes garantiram ampla liberdade, á chegada daquelle politico. Effectuou-se com enorme enthusiasmo, comparecimento de innumeras familias e de cerca de duas mil pessoas uma passeiata pela cidade que apresenta aspecto festivo.

MINAS GERAES

O SR. LEOPOLDINO DE OLIVEIRA, EM BELLO HORIZONTE

Bello Horizonte, 10 (Do correspondente) — Acha-se nesta capital o deputado Leopoldino de Oliveira, que tem sido muito visitado.

SANTA CATHARINA

POLITICA DE SANTA CATHARINA

Escreve-nos de Florianopolis: Sr. director do "Correio da Manhã".

"Li num jornal carioca de 1 de dezembro p. findo uma correspondencia daqui, com titulo *Cartas de Santa Catharina*, e na qual se bajula o sr. Adolpho Konder, actual governador.

Dentro as muitas babozeiras expendidas pelo incensador, ha uma que diz que em municipios bulhentos como o de Ararangua, o sr. Konder conseguiu remover boabahs inarredaveis, referindo-se irreflectidamente, ao coronel João Fernandes de Souza, chefe de real prestigio e superintendente daquelle municipio desde 1894.

Sabeis porém, prezado director, como foi feita tal remoção? Ameaçadoramente, impondo-se ao velho chefe renunciar sua candidatura, sob pena de se enviar áquelle municipio um contingente da força publica commandada por um official, desaffecto antigo do tradicional politico.

E assim, na imminencia de ver a sua terra em sangue, o coronel João Fernandes, capitulou, dando azo a que fosse eleito a bico de pena Alcebiades Seara, compadre do governador, e que ali aportou ha quatro annos.

O boabah coronel João Fernandes é um republicano historico, chefe cheio de serviços e que em 1894, commandou com o coronel Appollinario Pereira — ora fallecido — então chefe de Ararangua, um corpo civico ao lado de Floriano Peixoto — o marechal de ferro.

Não é um desconhecido.

Talvez por isso, terminada a revolta de 94, o coronel Fernandes era eleito superintendente e pouco depois com o fallecimento de Appollinario Pereira, acclamado chefe daquelle prospero e uberrimo municipio. Ha 32 annos, portanto, o coronel João Fernandes, chefia a contento geral a politica de Ararangua, creando em torno de seu nome e de sua individualidade, uma tradicção inatacavel de honradez e lealdade, fazendo do venerando politico, o maior e mais acatado chefe regional em plagas do sul catharinense.

Um dos maiores propagandistas da candidatura Hercilio Luz, foi o primeiro politico que, sobranceiramente declarou-se contra a candidatura Abdon Baptista, apresentada pelo mallogrado senador Lauro Muller, então "leader" da politica catharinense.

Hercilio Luz, genio violento e homem de primeiro informe, recompensou-o pouco depois, passando a perseguil-o, mercê de intrigas forjadas por seus desafectos politicos, chegando a mandar varejar a casa do velho chefe, por beleguins da policia, afim de prendel-o, apezar de suas immunidades parlamentares, como deputado que era.

As arbitrariedades commettidas pelo governador Hercilio, foram tantas, que um dos nossos mais brilhantes jornalistas, o dr. João de Oliveira, as reuniu em elegante volume, a guiza de um romance de aventuras, dando-lhe o suggestivo titulo de "O Dictador Catharinense".

Agora, naturalmente por influencia do meio, o sr. Adolpho Konder, inicia o seu governo seguindo a mesma rotina. Senão, pelo que, vejamos: antes de ser eleito, organizou s. s. juntamente com a commissão organizadora do Partido, uma lei organica, muito bonita, mas na theoria. Na pratica foi o sr. Adolpho Konder o primeiro a transgredil-a. Diz o art. IV letra h da irrisoria Lei Organica, que "aos Directorios Municipaes, incumbe indicar candidatos aos cargos de superintendente e conselheiros municipaes, de accordo com as juntas districtaes (unicamente)". Acorogoado por este dispositivo, reuniu-se no edificio da municipalidade de Ararangua o Directorio local e povo que acclamaram para superintendente o venerando chefe coronel João Fernandes.

Communicado em seguida, o resultado da reunião ao governador, este não só discordou com a vontade popular, como reprovou em termos asperos a escolha feita pelo directorio, taxando-o de indisciplinando e ameaçando dissolvel-o se não acceitasse como candidato o seu compadre Alcebiades Seara.

Ali chegando, aggregou-se o forasteiro aos inimigos do velho chefe coronel Fernandes, insuflados por estes, espraiou-se em intrigas, calumnias e contra o acatado politico, até conseguir as boas graças de seu ex-patrão Adolpho Konder, padrinho de uma sua filha, que o nomeou superintendente. E não só Ararangua, o joven governador conseguiu pacificar com flores e festas, tambem o fez em Tijucas, Joinville, Tubarão, Orleans, Porto da União, Chapecó, Ouro Verde e tantos outros, amordaçando a vontade popular, alijando chefes tradicionaes como João Fernandes, cheios de serviços e sacrificios.

O velho coronel Fernandes, septuagenario cançado e enfermo, vê-se, talvez, na dura contingencia de abandonar a terra que lhe serviu de berço, para evitar perseguições de individuos rancorosos e vingativos que a todo transe, com o apoio moral do sr. Konder, procuram emaranhal-o nas malhas de processos fantasticos.

Na politica, o merito é coisa muito relativa. O povo adora os seus amigos dedicados... emquanto os illustres desconhecidos governam em nome do povo.

Quem é esse Seara para o sr. Konder querer a viva força, que o povo de Ararangua o prestigie e acate?

Foi caixeiro dos Konder em Itajahy e é compadre do actual governador. Ahi estão os predicados e serviços prestados a Ararangua, pelo ambicioso, algoz daquelle pobre e laborioso povo.

São essas bellezas que convém o povo carioca tenha conhecimento para não estar illudido com os foguetões partidos de Santa Catharina."

Trianon

HOJE As 8 e ás 10 horas HOJE

Primeiras representações da revista-charge

VAES, ENTÃO LUIZ?

Original de Duque e Oscar Lopes, com musica do maestro Assis Pacheco

A mais retumbante novidade theatral deste começo de anno!

"Dó" — "Luiz" — "Ponto" — Brandão Sobrinho
"Lá" — "Cruzeiro" — "Carioca-reporter" — Palmeirim Silva.
"Batuta" — "Jangada" "Mexicana" — Edith Falcão

O Carnaval Politico! — Espectaculoso cordão eleitoral! — "E no fim quem vae sou eu"
Satyra! Ironia! Blagues! Humorismo
Surprehendente ensenação de Brandão Sobrinho — Scenarios de Mario Tullio — Figurinos de Storni — Machinismos de Luiz Mourello — Effeitos de Luz de Eugenio Silva — Adereces de A. Costa — Guarda-roupa, propriedade da Empresa, confeccionado por Carolina Brandão.

RIR DURANTE DUAS HORAS A FIO!

AMANHÃ AMANHÃ

SABBADO — Vesperal ás 4 horas da t

Vaes, então Luiz?

NOTAS SUBURBANAS

Bom Successo

A rua Anna Furtado, situada nesta estação Leopoldinense, carece de melhoramentos.

Em dias chuvosos, principalmente, os moradores são obrigados a palmilharem extenso lamaçal, arriscando-se a cairem nos varios buracos que ali existem.

Como isso afinal, necessita ter um fim, pedimos ao engenheiro municipal do districto que mande a turma de trabalhadores á sua disposição melhorar a rua Anna Furtado.

Engenho de Dentro

Reune-se no proximo dia 16, á noite, em sessão de directoria e conselho, a humanitaria "Sociedade Beneficente Vieira Pacheco", que além de cuidar dos interesses dos seus associados ainda mantém uma "Caixa de Caridade com que soccorre os pobres que á ella recorrem

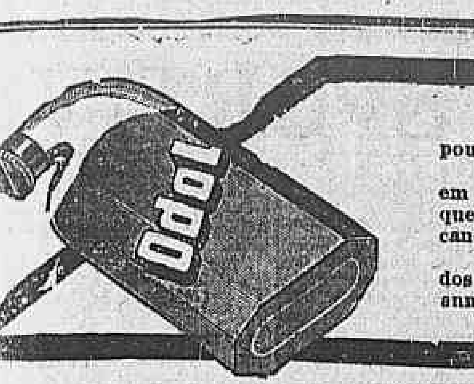

Todo o negociante elogia sua mercadoria, mas, não sendo realmente boa, dentro de pouco tempo ella deixa de ser procurada e desapparece aos poucos do mercado.
Quando ao contrario uma mercadoria é vendida em quantidades sempre crescentes, em todo o mundo e durante muito tempo, ella prova por si mesmo sua boa qualidade, que a torna util e necessaria, e ainda a modicidade de seu preço, que a colloca ao alcance de todos.
Essa é a situação do ODOL. Ha tres dezenas de annos que o ODOL existe em todos os paizes do mundo, com uma procura que augmenta em proporções gigantescas de anno para anno. O ODOL é signal de progresso. O ODOL pertence ao mundo civilisado.

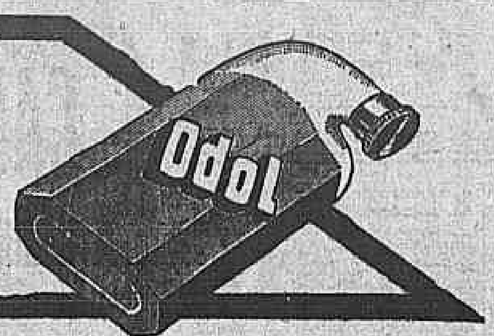

Telas & Palcos

Télas

PROGRAMMAS DO DIA

CAPITOLIO — Gibson Gowland, Zasu Pitts, Chester Conklin e Jean Hersholt estão vivendo no ecran do Capitolio o argumento dramatico poderoso que Eric Von Stroheim imaginou para o film da Metro que ali se está apresentando.

Do trabalho de Von Stroheim, mal se precisa falar quando se escreve para um publico entendedor, a quem não é estranha a circumstancia de que nenhum outro director sabe incutir maior calor de verdade ás scenas dolorosas da vida de todos os dias do que o conseguе fazer o famoso director allemão, em todas as obras que dirige.

O programma do Capitolio abrange, além da comedia de Griffith, um desenho e farça da Paramount, "Peixe por Peixe", e "Casi-Comedia", e o "Mundo em Foco" n. 130 que é primoroso como instrumento de documentação dos grandes successos universaes.

—x—

GLORIA — O Gloria mudará o seu programma para segunda-feira, quer o da tela, quer o do palco — pelo que é de bom aviso, a quem ainda não tenha ido até lá esta semana, não perder a opportunidade destes tres dias que ainda lhe sobram. O film é da Universal-Jewel "Amores do Circo", em que entram Pat O' Malley, Marion Nixon, Hobbart Bosworth e Gladys Brockwell — isto é, todo um elenco esplendido, que é a maior garantia de exito para o film.

A revista que tambem se despede é "Toca o Bonde", em que Alda Garrido e todo o grupo da esplendida companhia Tangará têm encantado o seu publico.

—x—

IMPERIO — Na galeria dos artistas comicos modernos, nenhum se encontra mais adeantado no trilho de ouro que conduz á notoriedade, á evidencia, do que Raymond Griffith, o artista que agora nos apparece, como protagonista na engraçada comedia que nos está offerecendo o Imperio: "Nupcias Trocadas". Elle possue um estylo muito pessoal e efficiente de fazer graça, e a esse estylo allia-se ainda um condão de despertar sympathias que é attributo do maior valor para um artista cujo futuro assenta na estima por que elle consiga prender-se ao publico.

Hontem, como acontece desde a passada segunda-feira, os admiradores de Raymond Griffit, não deixaram de o ir applaudir no Capitolio, alguns sendo de parecer que jámais a "vis comica" do artista alcançou expansão mais brilhante do que nesta sua ultima producção que agora nos é apresentada. No programma, tambem, o ultimo capitulo de "Os Miseraveis", de Victor Hugo.

—x—

ODEON — No Odeon vae haver hoje um festival — organizado para a entrega dos premios que a Companhia Brasil Cinematographica offerece ás vencedoras do Concurso de Belleza realizado naquella casa elegante, e que foi promovido pelo Circuito Nacional dos Exhibidores. Esse festival se realizará ás 4 horas, sendo que fóra disso as sessões serão communs. Esse festival constará da exhibição do film em programma, o bello trabalho da First National "Jogando no Azar", e mais um intermedio em que tomam parte não só artistas distinctos dos nossos palcos, como elementos de destaque do nosso meio social-artistico. Basta dizer que a senhorita Zita Coelho Netto, a rainha dos estudantes, tomará parte recitando uma poesia; a sra. Lydia Salgado, cuja voz de soprano lhe grangeou o primeiro premio do Instituto Nacional de Musica, cantará a aria da opera de Carlos Gomes "Lo Schiavo", "Il Cielo di Parahyba" e o "Soneto" de Alberto Nepomuceno. O sr. Alvaro Moreyra, literato, poeta e jornalista, deliciará o auditorio com uma bella pagina de prosa.

O elemento theatral de destaque entre nós tambem presta o seu concurso. Olenewa, a linda e applaudida bailarina, com a sua troupe que trabalha no theatro Phenix para a companhia Olenewa-Pinto Filho, e da qual fazem parte as irmãs Carbonnels, executarão bailados suggestivos; outros bailarinos de valor, como o professor Montenegro, tambem surgirão no tablado do Odeon executando passos adoraveis de rythmo e graça. Alda Garrido, a querida artista brasileira vae repetir aquella esplendida satyra politica que tanto successo alcançou na revista "Sacca-Rolhas".

Além dos premios riquissimos que offerece a Companhia Brasil Cinematographica, ha uma bella surpreza do Parc Royal, e cestas de flores artisticas e lindas, offerecidas pela Casa Flora, ao Bogary e Casa Rosenvald.

A entrega dos premios será feita por uma commissão de jornalistas, e nessa occasião orará conhecido tribuno. Como se vê, um espectaculo esplendido, que tem ainda uma grande dose de philantropia, pois que uma parte da renda será distribuida á Caixa Beneficente Dr. Miguel Couto, dos estudantes de Medicina, e tambem para auxiliar á construcção do monumento á Mãe-Preta.

—x—

PARISIENSE — Que pena ser só ladrão! — dizia a heroina da comedia de Paulo Barreto, certificando-se que o larapio que alta noite lhe entrara no aposento, era um cavalheiro cujas aspirações, a seu respeito, bem podiam ser outras... Mas a mesma coisa não acontece no film que o Parisiense vem exhibindo, com grande successo, esta semana: O "Ladrão de Casaca", a que nos queremos referir, é um cavalheiro pouco digno, cujas trapaças andam sempre encobertas com a elegancia e as maneiras distinctas que nelle são predicados naturaes! Trata-se de um film sensacional, que nos ensina a tomar precauções contra toda a especie de larapios, mas principalmente contra os larapios elegantes, embora muitas vezes inteiramente insuspeitaveis! Em "Ladrão de Casaca", veremos John Patrick, Montagu Love e Dorothy Devore, tres artistas de fama, que nessa pellicula, apresentada pelo programma Matarazzo, tem trabalhos adoraveis.

—x—

SÃO JOSE' — Não ha duvida que o melhor programma que actualmente temos nos nossos cinemas e theatros é o do theatro S. José, pois que além da parte cinematographica, com os films "Beber, Amar e Soffrer", da Universal-Jewel, e o 5º capitulo de "Os Miseraveis" (Mario), que se torna cada dia mais enthusiastico, o palco apresenta a mais interessante novidade desses ultimos tempos. O valoroso grupo dos Turunas da Mauricéa cujo successo vem sendo confirmado de maneira a merecer um registro especial. Os Turunas da Mauricéa é um conjunto de optimos tocadores de violão, bandolim e realejo, tendo ainda um cantador, o Patativa, de recursos extraordinarios na maneira espirituosa e intelligente de modular a voz nesas modinhas, sambas e choros dos nossos sertões. Causa espanto o apreciar-se a facilidade de dicção e boa somnancia desse cantador de O Que é Nosso. Seus repinicados choros fazem com que o espectador dance na cadeira e se enthusiasme pelo que escuta, tudo percebendo das engraçadas estrophes cantadas. Todos os numeros mais do agrado do publico são bisados, isto devido ao insistente pedido da platéa, que não se cansa de o apreciar e assim faz o que é de justiça. Não perca o leitor dessas ligeiras notas o prazer de apreciar os Turunas que não se arrependerá jámais.

Segunda-feira, na tela, inicio das exhibições do film "O Habito faz o Monge", com Charles Ray, uma alta comedia de muito espirito.

Nos bairros

AMERICA — O cine-theatro America, que é o mais querido dos cinemas do bairro da Tijuca, tem ali hoje no seu cartaz, um programma que excede tudo quanto se tem apresentado nestes ultimos dias em cinema de bairro. Eil-o: "Travessuras de Cupido", drama da Paramount, com Richard Rix: "O Poder da Mulher", um film da Fox, em seis partes, com Katherin Perry.

—x—

AVENIDA — O elegante Avenida presenteia hoje os seus distinctos frequentadores com um encantador e variadissimo programma: "Saindo fóra do Sério", seis partes sublimes com Dorothy Revier; "O Poder da Mulher", seis partes da Fox com Katerin Perry e ainda um numero sensacional do Fox-Jornal.

—x—

BRASIL — Um bello film da Paramount é o grande successo do cartaz do Brasil hoje. E' a "Viuvinha Americana", seis partes encantadoras com a grande Pola Negri e o querido astro Tom Moore; para completar o programma apresentar-se-á o segundo periodo do sensacional film "Os Miseraveis".

—x—

HADDOCK LOBO — São tres os films com que se apresenta hoje o cartaz do Haddock Lobo: "Uma Aventura em Paris", um mimo da Metro, com Charles Ray; "Sorrindo Sempre", drama em seis partes com Monty Banks; e ainda o film natural "O Mundo em Foco".

—x—

TIJUCA — O popular Tijuca tem hoje um admiravel cartaz para prazer dos seus assiduos frequentadores. Eil-o: "O Amor Vence Tudo", film da Universal em cinco partes com Alfred Rowes; "A Flor de Sevilha", o mais sensacional dos trabalhos de Priscilla Dean. E' um programma a que não faltam attractivos.

VARIAS NOTAS

UM "PRINCIPE ENCANTADOR" NO RIO?! — Nesta época de franca evolução social, quando a propria Republica principia a ser classificada uma forma politica deveras passadista, quem póde ainda lembrar-se de um principe, demais a mais, um "Principe Encantador"? Só nas lendas de outrora, o serviço da imaginação, se encontram essas figuras lendarias — ou então, nos romances. Agora, porém, o Parisiense nos annuncia a proxima estréa de um film que se prende a essas figuras poeticas. Trata-se de — "Um Principe Encantador" —, delicada pellicula onde é protagonista a linda actriz européa Nathalie Kovanko, que já conhecemos através diversas interpretações cinematographicas aqui divulgadas.

"Principe Encantador" será apresentado em primeiras exhibições, na proxima segunda-feira, dia 14, no Parisiense, e é um film distribuido pelo programma Matarazzo, que nós desde já recommendamos a todas as almas sensiveis, admiradoras do que é bello... e romantico!

—x—

ESSAS MOÇAS DE HOJE... — Não é raro ouvir-se alguma velhota ou certo cidadão apegado aos costumes de outras eras, exclamar em voz alta: "Essas moças de hoje"... referindo-se aos modos, á pintura e aos divertimentos da mocidade de hoje.

Tudo está muito bem, não resta a menor duvida, mas "Robin Hod", a mais imponente das pelliculas, pertencente a United Artists, vem provar que no seculo decenove as damas, apesar de usarem os vestidos bem compridos, afogadas em meio de largas roupagens e embrulhadas em sedas caras, não deixavam de usar pintura, cosmeticos e eram tão ou mais faceiras que as suas irmãs de hoje que vão ao dancing, executar os mais modernos passos de charleston e que encontram a maior das delicias ao sorver um "cock-tail"...

"Robin Hood" que foi executado debaixo das vistas dos mais competentes artistas e estudiosos da historia antiga, mostra ao vivo os habitos da corte ingleza, principalmente das encantadoras creaturas que a povoavam.

Douglas Fairbanks encarna o papel ardente e impetuoso de Robin Hood, um amigo do perigo e da aventura, cujas façanhas ficaram celebres e foram cantadas em todas as cortes da velha Europa.

"Rbin Hood" será a primeira das grandiosas pelliculas que a United Artists apresentará este anno.

—x—

"LEALDADE SPORTIVA", E A SUA ESTRELLA... — A estrella de "Lealdade Sportiva", a proxima pellicula da United Artists a ser estreada no cinema Gloria, segunda-feira, é a encantadora Madge Bellamy que possue um numero incontavel de admiradores no Brasil. Madge entrou para o cinema através a um concurso de belleza organizado pelas revistas "Photo play Magazine" e "Film Daily", dois orgãos importantes da imprensa cinematographica americana.

Madge sempre sentira um desejo immenso de entrar para o cinema e quando soube da abertura do concurso em sua cidade natal, não perdeu um momento sequer, tratou de se inscrever no certamen e, desse modo, em pouco tempo via realizando o seu sonho dourado. Estrella das mais talentosas, Madge Bellamy em puco tempo que se encontra trabalhando ante a "camera", já angariou uma verdadeira multidão de fans que irão applaudir o seu trabalho na sensacional producção da United Artists "Lealdade Sportiva" de que é protagonista o querido astro Jack Pickford.

—x—

AMOR, EGOISMO E GLORIA — O elegante cinema Odeon começará a exhibir, em 14 do corrente mez, esta magnifica e empolgante pellicula da Sascha-Film, de Vienna.

Trabalho cinematographico e artistico de real valor, confeccionado com extrema perfeição, é digno dos maiores elogios. Embora se trata de um drama historico, não lhe falta o entrecho amoroso, que se nos apresenta em forma de violenta paixão por parte do joven e bello Medardus pela linda Helena, de sangue real, descendente legitima de Luiz XVI.

Medardus, de animo impetuoso suppondo-se traido pela eleita do seu coração, apunhala-a, julgando-a amante de Napoleão, que, vencendo a Austria, entra em Vienna, onde vê Helena e mais por motivos politicos que amorosos, lhe dirige galanteios, mal sabendo o grande cabo de guerra que ella só os acceitava para, conseguido o seu amor, matal-o e subir ao throno.

E num ambiente de luxo e de elevado gosto, esta pellicula termina deixando-nos uma esplendida impressão.

—x—

O OFFICIAL DA GUARDA IMPERIAL — Em 21 deste mez, o cinema Gloria passará na tela esta pellicula monumental, produzida pela Pan-Film, de Vienna.

Extrahido da deliciosa comedia de Franz Molnar, uma das mais finas peças de humorismo que conhecemos, foi magistralmente applicada á cinematographia por Ludwig Nerz, sob a competentissima direcção de Robert Wiene. Os seus principaes interpretes Alfred Abel, Maria Korda e Anton Edthofer são simplesmente admiraveis, contribuindo muito para que este film tenha o merecido exito.

A sua montagem é sumptuosa e de perfeito acabamento, nada faltando para que figure dentre as producções de primeira qualidade.

Accrescente-se a tudo isto o seu enredo, que é de um comico admiravel, e bem se poderá avaliar o quanto vale como film.

—x—

A ESTREA DE METROPOLIS — Foi um verdadeiro acontecimento a exhibição dese film monumental da Ufa no seu proprio palacio cinematographico, em Berlim.

Via-se o que de mais fino e representativo havia em Berlim, na politica, na sciencia, nas artes, na litteratura, na industria, no commercio e nas finanças.

Dentre as pessoas presentes notavam-se os ministros drs. Marx, Stresemann, Gessler, Bell e Curtius, o embaixador da França, de Margerie, o da Austria dr. Frank e o da Hespanha, Pablo Soler y Guardiola, bem como o da Hungria dr. Weissmann. Além destes outros vultos de nome honraram com as suas presenças o luxuoso cinema da Ufa, na première desta magnifica pellicula, que revolucionou Berlim.

—x—

RISOS E TRISTEZAS — As pessoas que gostam de rirque se preparem desde já para um banquete que lhes será offerecido, com manjares exclusivamente do seu gosto, quando fôr exhibido no Imperio durante a proxima semana "Risos e Tristezas".

Estréa que será de W. C. Fields perante o nosso publico, é facil de prever que a Paramount escolheu para esse fim uma das melhores producções do popular comico americano. Ora não pestamos em affirmar que de facto "Rizos e Tristezas", contentará a todos quantos apreciam as producções deste genero.

—x—

CAVALHEIRO PIRATA — Para reapparição de Gertrude Olmsted, uma estrella a que não falta entre nós uma cohorte luzida de admiradores e admiradoras, escolheu a Paramount "Cavalheiro Pirata", um entrecho heroi-comico que o Capitolio porá na sua tela durante a proxima semana.

O film está destinado a um grande exito de bilheteria já pela feição muito invulgar do seu argumento, já pelo brilhante conjunto de artistas que o vão representar, entre os quaes se contam Charlie Murray, George Arthur, Antonio d'Algy, etc.

"A TIA DO CARLITO" JA' CHEGOU... PARA O ODEON — Noticiamos ha dias, conforme nota que nos foi fornecida pela Companhia Brasil Cinematographica, a compra do film "Charlie's Aunt", isto é, "A Tia do Carlito", o melhor trabalho até hoje feito por Sydney Chaplin. Pois esse film acaba de ser retirado da Alfandega, e entrou para o cofre forte daquella companhia, isto é, para o escriptorio, visto como, pela relação publicada ha dias, o que se encerra nesse cofre, é um verdadeiro, apanhado de gemmas preciosas, de joias de grande valor.

Sidney Chaplin fez ultimamente uma série de um meia duzia de films que obtiveram todos successo, como o publico não ignora. Pois "A Tia do Carlito" obteve, na propria America do Norte, a maior cotação que jámais teve um film do primo do grande comico, e grande comico como elle. O film está ahi. Quando o publico do Odeon terá o prazer de o ver?

—x—

NO CINEMA THEATRO CENTRAL — Mary Alden, Priscilla Bonner e Johnny Walker, são os interpretes de um superfilm distribuido pelo programma Guará, que é, sem duvida, alguma, um primor de enredo, com uma representação admiravel.

Não é para estranhar que seja de facto uma superproducção com todos os caracteristicos, quando se conhece o valor dos seus interpretes, e, portanto, bem se podendo avaliar do seu merito, sendo, como são, artistas de escol, e que são considerados como uns dos melhores astros da scena muda norte-americana. No palco continúa o successo sempre crescente das grandes attracções e variedades que fazem do espectaculo do Central uma das mais interessantes diversões desta capital, não só pelo valor dos seus numeros, como pela variedade dos seus trabalhos.

Destacam-se pelo seu valor artistas como Witali e Orive, Lucy, Lea Morgandi, Duo Max, Fedi Ferard, La Soberana, Trio Pereira, etc.

Ferreira da Silva e Mozart Bicalho são insuperaveis em seus desafios, todos os dias apresentando toadas novas, que causam grande hilaridade pelo imprevisto de suas rimas.

—x—

E' SUPERSTICIOSO? — Essa pergunta é feita por Albert Ray, director de scena, dos mais acatados da Fox Film, que dirigiu o sensacional trabalho "Hora Fatal", que os cinemas Pathé e Iris apresentarão segunda-feira proxima. E elle accrescenta: "Se, eu fosse supersticioso não acreditaria no successo do meu trabalho porque esse é o meu 13º film para a Fox e, casualmente, foi começado numa sexta-feira, 13 de agosto. Por ter iniciado o serviço muito cedo correu tudo maravilhosamente bem até sermos obrigados a parar na 13ª scena. Dei licença a todos os que fossem jantar num restaurante e verificando no certo quantos eramos contei 13 pessoas trabalhando, em 13 sets differentes. Como não sou supersticioso, porque combato tenazmente esse traço que predomina nos espiritos pequenos, senti-me perfeitamente bem e fui examinar as scenas que filmaramos: estavam perfeitas. De onde se conclue que apesar de todas as coincidencias aterrorizadoras desse dia, a minha calma e paz de espirito não deixou que essas insignificancias a que se apegam muitos, viessem prejudicar o meu trabalho. E' um magnifico film que recommendo a todos os que gostam de experimentar sensações fortes. Uma recompensação porém eu faço a todos: levem roupa forte porque o film produz calefrios".

Palcos

NOTAS & NOTICIAS

"VAES, ENTÃO, LUIS?" NO TRIANON — FALA-NOS ALICE TINOCO — A companhia de comedias Brandão Sobrinho-Palmeirim Silva, ora em brilhante actuação no Trianon, quebrou o regulamento (se assim nos podemos exprimir) para dar, em lisonjeira excepção, a revista "Vaes, então, Luis?", de Duque e Oscar Lopes. O que acóde immediatamente ao publico que está familiarizado com theatro, é a pergunta seguinte: como póde uma companhia de comedia transformar-se em companhia de revista? A resposta é uma só: de um modo muito simples: juntando bons elementos novos aos bons elementos já existentes. Appeteceu-nos falar a uma dessas recentes acquisições do Trianon, a sra. Alice Tinoco, brilhante personalidade artistica que repousou por dois annos das attrahentes lides da scena. Trata-se de uma artista joven, muito bem dotada e profundamente modesta. Em querendo, tudo poderia conseguir na ribalta...

Alice Tinoco

Alice Tinoco, que é a alegria feita mulher, conheceu em Portugal o estonteamento do triumpho. Vindo para o Brasil, na companhia Aura Abranches, de prompto captivou a platéa por suas bellas qualidades, dentre as quaes deve ser destacada a pureza da dicção. Mais tarde, abraçando o genero ligeiro, Alice Tinoco augmentou o numero de seus admiradores. Em revistas nacionaes o seu concurso foi sempre dos mais legitimamente apreciados, até os espectaculos da companhia Eduardo Victorino, no theatro Lyrico. Houve, em seguida, uma pausa, talvez breve para ella, mas, certamente bastante longa para os que já se haviam habituado á vibrante alacridade da sua fantasia.

Ella volta agora a trabalhar. Contratada para o Trianon, vae reapparecer ao publico na revista "Vaes, então, Luis?", de Duque e Oscar Lopes.

O nosso praser rem vel-a tornar á actividade artistica, deu-nos a tentação de ouvil-a.

— Então, volta ás trincheiras?
— Que quer? E' do destino...
— A revista é uma tentação...
— Se é! Sobretudo quando se trata de "Vaes, então, Luis?"
— Afinal, que vem a ser a peça?
— Uma brincadeira elegante.
— E os seus papeis?
— Em uma revista de "boite", como é o caso dessa, não era possivel esperar grandes papeis. Estou, entretanto, contentissima. Tenho, entre outros numeros, o fado Coimbra e o Riso, que me enchem as medidas.
— Qual a sua prophecia?
— Sobre a peça? Vae agradar. E queira Deus que eu agrade dentro della.

Essas palavras trocadas na rua, foram subitamente interrompidas pelo despotismo do tempo. Quasi uma hora! E Alice Tinoco, dando-nos a beijar a sua pequena mão, partiu, risonha e apressada, rumo ao Trianon, onde a esperavam os autores, que tanto confiam no seu trabalho.

—:—

DEPOIS DE VARIOS TRIUMPHOS, O MAIOR TRIUMPHO — Faltam apenas quatro dias para que "Prestes a chegar...", a famosa revista do Recreio, que prendeu e está prendendo a attenção de todo o publico carioca, complete a primeira centena de representações. Esta grande data para o primoroso trabalho de Marques Porto e Luiz Peixoto, occorre, como tem sido annunciado, a 15 do corrente, com a inclusão, na peça, do novo quadro "Café da mãe Joanna", sob motivos da celebre opera de Puccini, "A Boheme". E' um quadro de risivel caricatura politica, em que interferem varios typos do nosso ambiente politico, typos encarnados pelos mais destacados elementos artisticos da companhia. Releva notar que, nesse novo quadro vão actuar dois artistas que muito irão prender a attenção do espectador: Guy Martinelli, que reapparece, depois de longo repouso; Angelo de Freitas, barytono brasileiro que figura entre a pleiade de jovens artistas de canto. Um e outro têm papeis excellentes, de immediato relevo. Isto posto e accrescentado que os espectaculos commemorativos do centenario da peça, serão em homenagem ao dr. Carlos de Campos e á bancada paulista na Camara Federal, teremos concluido que a proxima noite de 15 do corrente, no Recreio, vae passar a figurar entre aquellas que, após transcorridas, ficam indeleveis no espirito da platéa.

A 17 e a 18 teremos, ali, mais duas grandiosas festas: uma em récita artistica de João de Deus e Alvaro Peres, e outra em homenagem á empresa e dedicada aos autores de "Prestes a chegar...".

—:—

O THEATRO CARLOS GOMES COM ENCHENTES DIARIAS — Apezar de se approximar o Carnaval e de todos passarem nas economias a serem feitas para essa quadra do anno, a revista "Braço de cera" (Ai seu Mé) continua dando enchentes completas no Carlos Gomes, andando os camarotes por empenho. E' que, além de tratar-se de uma revista engraçadissima, nella fazem sua apresentação os quatro grandes clubs que este anno sairão á rua, ou sejam os Democraticos, Tenentes do Diabo, Fenianos e Pierrots da Caverna, todos elles regiamente apresentados e disputando-se a palma da victoria através os mais sinceros applausos e o mais sincero enthusiasmo. Como temos dito, a ordem de entrada dos clubs é alternada diariamente, bem como as tres actrizes que os interpretam trocam os papeis entre si.

A revista que tem interesse desde o primeiro quadro até á apotheose final, apresenta as maiores novidades, sendo para destacar-se o quadro politico do primeiro acto, em que apparecem figuras bem conhecidas no mundo da politica e o quadro do cabaret do segundo acto, no qual todos os artistas tomam parte, destacando-se pela forma de cantar um lindissimo tango o tenor brasileiro Salvador Pioli. Margarida Max é obrigada a repetir muitos dos numeros que lhe foram distribuidos, pois que todos são encantadores e ornados de linda musica, e ella os interpreta da maneira mais perfeita, o que não é para extranhar, tratando-se de uma actriz que se tornou desde ha muito a preferida "estrella" dos nossos theatros de revista.

"Braço de cera" continua em scena e cada representação que passa, mais vem affirmar o que desde o primeiro dia se disse: que a revista do Freire Junior é peça para fazer linga carreira no cartaz e que embora dado o seu genero carnavalesco, ficará em scena durante muito tempo ainda.

—:—

EMPRESARIO M. PINTO — Chegou hontem, á noite, de Cambuquira, o conhecido e operoso empresario sr. M. Pinto. Após um mez de repouso reclamado pela saude abalada, o estimado empresario do Carlos Gomes veio com energias maiores ainda e com planos novos para a temporada da companhia Margarida Max, logo após o carnaval. Na estação foi recebido por um sem numero de amigos que muito o festejaram, alegrando-se com a chegada do orientador principal da companhia que occupa o alegre theatro da Praça Tiradentes.

—:—

"OS TURUNAS DA MAURICÉA" — E' o grande acontecimento da temporada, a presença do famoso conjunto de sertanejos pernambucanos "Os Turunas da Mauricéa", no theatro São José, onde todas as noites a lotação se esgota com uma fina assistencia, que não se farta de applaudil-os. Nas sessões de 8 1/2 e 10 1/2 horas da noite, Augusto Calheiros canta sambas e modinhas sentimentaes do Norte, acompanhado por João de Miranda, no bandolim e João Frazão, Romualdo de Miranda e Manoel de Lima no violão. O famoso violonista cego Manoel de Lima, é vivamente applaudido nos seus sólos e improvisos ao violão. Na matinée, tomam parte os acrobatas comicos e equilibristas Lala & Newton, e os dansarinos modernos La Martine & Sherry, no seu original numero sobre escada. Na téla, o film da Universal-Jewell: "Beber, Amar e Soffrer", com Jean Hersholt, Louise Fazenda, June Marlowe, Gertrude Astor, George Lewis, George Siegman; no mesmo programma, o quinto capitulo do film "Os Miseraveis" — "Mario". Segunda-feira, na téla, Charlie Ray, em "O habito faz o monge", da United Artists Corporation.

—:—

A NOVA PEÇA DA COMPANHIA TANGARA', NO GLORIA — Ainda hoje, amanhã e depois a Tangará representará no Gloria, a revista de Freire Junior "Toca o bonde", em que Alda Garrido e toda a "troupe" têm arrebatado a platéa do Odeon. Para a proxima segunda-feira já está programmada a nova peça, em ensaios adeantados — "O Circo U-O-Chin Ton", em que tomará parte toda a companhia equestre politico republicano do momento. E' mais um fino lavor de critica e humorismo, de Mutt e Jeff, com musica do maestro Vogeler.

—:—

UMA ESTRE'A NO PHENIX — Na proxima terça-feira, a companhia Olenewa-Pinto Filho enriquecerá a revista de Abadie Faria Rosa, com a estréa da encantadora "tiple" argentina Lydia Campos, que vem de trabalhar com grande successo no theatro Porteño de Buenos Aires.

As representações de "Dentro da noite" terá assim augmentadas as suas enchentes, que têm sido motivadas pela excellencia da peça, cheia de sketches engraçadissimos, charges politicas interessantes, defendidos por Pinto Filho, e os notaveis bailados classicos de Maria Olenewa e sua "girls", que dansam ainda o barulhento final do primeiro acto, com os negros e o "jazz" maluco.

—x—

"FOGO DE BENGALA" — Estreará em breves dias, no Palacio Theatro, a companhia de sketches bailados, da qual faz parte a actriz Ottilia Amorim. A peça de estréa, a revista "Fogo de bengala", que Celestino Silva e Annibal Pacheco escreveram e Sá Pereira e J. Christobal musicaram, tem despertado o maior interesse entre os seus interpretes.

Além de Ottilia Amorim, Carlos Torres, Armando Braga, Nell yFlor, Nair Alves, Rita Ribeiro, conta a companhia Chantecler com outros. Chaves Florence será o ensaiador.

—:—

UMA FINISSIMA SATYRA POLITICA — A critica dos jornaes diarios, hontem, corroborou a opinião do publico: "Sonho de uma noite que passou...", o originalissimo espectaculo de Pif... Paf... Puff!, é a diversão do momento. A parte culta da população afflue, desde ante-hontem, ao Lyrico, emprestando bello aspecto á sala nas tres sessões, das 7,45, 9,15 e 10,30. Todos os artistas tem sido applaudidos, notadamente as senhoras Lourdes Cabral, Davina Fraga, Antonio Ramos, Alfredo Silva, Augusto Guimarães, Salú Carvalho e Eduardo Vieira. Hoje, á noite, mais tres sessões. Amanhã, ás 4 horas da tarde, primeira vesperal chic.

—:—

HUMBERTO PETRELLI — Encontra-se actualmente nesta capital, tendo-se hospedado no Hotel Riachuelo, o operoso empresario do Sul sr. Humberto Petrelli, proprietario do theatro Colyseu, de Porto Alegre, que aqui veio tratar de negocios para os seus theatros do Sul.

—x—

EURICO SILVA — Desligou-se da companhia Brandão Sobrinho, que occupa o Trianon, o actor Eurico Silva.

—x—

DEOLINDA SAYAL — Está desde segunda-feira ultima, trabalhando no Casino Antarctica, de S. Paulo, a actriz Deolinda Sayal, que fez a sua estréa na peça de genero livre "Comidas á franceza".

Passou pelo porto o "Lipari"

Deu entrada, hontem, na Guanabara o "Lipari", procedente do Havre e tendo feito escalas pelos portos custumeiros.

O paquete francez, cujas condições sanitarias foram verificadas boas pela saude do porto, trouxe poucos passageiros para o Rio e conduz regular numero em transito para o Rio da Prata, a maioria em terceira classe.

Publicações Especiaes

AO ELEITORADO CARIOCA

Dirijo, por este modo, um appello aos meus companheiros da Turma de Serviços Geraes e demais officinas do Lloyd Brasileiro no tocante ás proximas eleições federaes, afim de que se não deixem illudir pelas palavras interesseiras de um jornalista mercenario. As suas pseudo defesas dos operarios do Lloyd visam tão somente requestar os votos desses servidores e nunca beneficial-os. Os seus ataques ao commandante Cantuaria e ao inspector de Machinas não têm outro fim. No emtanto, só nós, trabalhadores do Lloyd, devemos sinceramente externar o que pensamos desses dois altos funccionarios, no caso explorado por aquelle jornalista mercenario, por isso que só a nós interessa. E' tendo em vista os serviços prestados pelos representantes do povo no Congresso que appello para meus companheiros no sentido de votarem, no 1º districto, nos srs. Augusto Pinto Lima e Candido Pessoa e, no 2º districto, nos srs. Adolpho Bergamini e Mauricio de Lacerda. Para senador, o escolhido dos operarios do Lloyd só póde ser o dr. Irineu de Mello Machado. — (a) *João José Rodrigues*, operario da Inspectoria do Lloyd Brasileiro.

(16150)

CANARIOS

Mistura, alpiste, canhamo, painço, milho alvo e avêa sem cascas. Rua Uruguayana, 130. (16265)

QUANTOS MEDICOS HA NO BRASIL?

Tem augmentado de uma maneira extraordinaria o numero de medicos formados annualmente pelas 6 Faculdades de Medicina, de tal maneira que um fazendeiro de S. Paulo já disse que era mais facil encontrar 10 medicos para sua fazenda do que 1 colono. Por isto, e como não ha uma estatistica organizada, a Revista de Medicina resolveu fazer um inquerito para saber o numero exacto de medicos, já tendo apurado o numero de 16.725, sendo digno de nota que ficou provado até agora que todos estes medicos receitem o Cessatyl, nos casos de resfriados ou grippe e para combater qualquer dôr, e o Calceon para calcificar e fortificar os ossos e os dentes.

(16128)

Concurso para 3°s officiaes da secretaria da Justiça

Acha-se aberta no Ministerio da Justiça a inscripção do concurso para onze vagas de terceiros officiaes na secretaria do Estado.

O "Diario Official" de hoje publica o edital desse concurso, cujas inscripções se encerrarão no dia 11 de março proximo.

TOMOU POSSE O NOVO DIRECTOR DA FACULDADE DE MEDICINA

A cerimonia realizou-se no Departamento Nacional de Ensino

No Departamento Nacional de Ensino tomou posse, hontem do cargo de director da Faculdade de Medicina, para que foi recentemente nomeado, o professor Abreu Fialho.

A cerimonia apezar de effectuada sem grande solennidade foi assistida por muitas pessoas e por elevado numero de funccionarios.

Empossando o novo director o professor Aloysio de Castro congratulou-se com o governo pela escolha feliz. Em seu auxiliar reconhece um scientista e um professor talhado para o cargo. E confia que no estabelecimento de ensino para onde vae, o professor Fialho que tanto lhe conhece a vida e tanto tem trabalhado por elle, não fará senão guiar com acerto e proveito os moços que lá estudam.

Enaltecendo a figura do novo director, o dr. Aloysio de Castro terminou fazendo um appello a seu espirito de abnegação scientifica, para uma nova phase de actividade e brilho no ensino.

Falou, então, o professor Abreu Fialho.

Disse que vae para a Faculdade com o unico fito de trabalhar. Não leva paixão alguma. Lembra seu interesse pelo estudo medico e protesta que, no novo posto agirá como fiel cumpridor das leis e do regimento. E' o que lhe cabe no logar para onde o foi buscar a confiança de seus amigos.

Ouvem-se palmas na sala e, depois de receber cumprimentos, o professor Fialho se retirou immediatamente, para a Faculdade de Medicina.

Ao contrario do que se dera na passagem da directoria do Departamento o professor Rocha Vaz compareceu. Compareceu e á saida do dr. Abreu Fialho acompanhou-o até á Praia Vermelha.

OS VÔOS DO JUNKERS

Procedente de Florianopolis chegou a Porto Alegre

Florianopolis, 10 (A. A.) — Amerissou hontem aqui o hydro avião "Junkers G. 24".

O piloto da aeronave sr. Neyenhofen, esteve em Palacio onde foi comprimentar o governador do Estado, dr. Adolpho Konder, a quem offereceu diversos numeros dos jornaes dessa capital.

Em companhia do piloto aviador, estiveram tambem em palacio o aviador Hoeper e o doutor Hoffmann, da Casa Hoepck.

O dr. Adolpho Konder recebeu attenciosamente os aviadores mantendo cordeal palestra sobre o objectivo da linha e peripecias da viagem.

Porto Alegre, 10 (A. A.) — O "Junkers G. 24" que levantou vôo de Florianopolis hoje ás 7 horas, chegou aqui, depois de excellente viagem, ás 10 horas e 30 minutos.

Amanhã, aquelle hydro-avião prolongará o seu vôo até Buenos Aires.

FOI AGGREDIDO DENTRO DE CASA

O hespanhol José Lourenço, empregado no commercio, foi, hontem, ao Posto Central de Assistencia, solicitar curativos para um ferimento que apresentava no rosto, em consequencia de uma aggressão de que teria sido victima na respectiva residencia, á rua da Misericordia n. 68, segundo declarou.

Depois de medicada, a victima recolheu-se á respectiva residencia.

MARVELLISE O SEU PESCOÇO
Usando collarinhos
Marvello
Nas principaes Camisarias do Brasil
(17373)

Licenças na Justiça

Foram hontem concedidas, pelo ministro da Justiça, as seguintes licenças:

De seis mezes, a Abdias de Aguiar e Silva, 3º sargento graduado da Policia Militar, e a Elmano Henrique das Neves, investigador da 4ª Delegacia Auxiliar; de tres mezes, a Ascendino Guatemozim, trabalhador do Serviço de Saneamento Rural, a Benedicto Monteiro de Britto, servente de 1ª classe da I. dos Serviços de Prophylaxia, a Mario de Souza Aguiar, desinfectador da mesma Inspectoria, a Leopoldo de Almeida Franco, fiscal da I. de Vehiculos, a Francisco Rodrigues Neves, guarda civil de 3ª classe, a José Antonio de Oliveira Filho, almoxarife da Escola João Luiz Alves, e a Flaviano da Rocha Medrado, servente da I. de Prophylaxia da Lepra e das Doenças Venereas do D. N. Saude Publica.

O que se leu na Bibliotheca Nacional em Janeiro ultimo

Durante quinze dias em que funccionou no mez de janeiro foi a Bibliotheca Nacional frequentada por 2.062 pessoas, a cujo exame e consulta se submetteram, além de 171 avulsos, 2.870 obras impressas em em 3.344 volumes, 4.100 documentos manuscriptos, 338 cartas geographicas e 2.060 peças iconographicas.

As obras impressas assim se distribuem por classes: — annuarios e revistas geraes 377; artes e industrias 53; bellas artes 31; bibliographia 7; corographia do Brasil 9; direito, legislação e jurisprudencia 155; economia politica 17; encyclopedia e polygraphia 123; geographia 33; historia 98; historia do Brasil 39; instrucção e educação 30; jornaes 239; literatura 967; literatura brasileira 403; occultismo 27; philologia e linguistica 217; philosophia 59; politica e administração 9; religião 25; sciencias mathematicas 194; sciencias medicas 205; sciencias naturaes 153; sociologia 7; escriptas em allemão 25; francez 551; grego 0; hespanhol 38; hollandez 0; inglez 47; italiano 55; latim 13; portuguez 2.145; russo 1. E os manuscriptos distribuem-se em: Rio da Prata 582; historia do Brasil 1.604; Rio de Janeiro 1.096; S. Paulo 818; sendo em portuguez todos.

A incorporação do augmento de vencimentos do anno passado

Foi determinado pelo ministro da Viação ás repartições subordinadas, que lhe remettam com urgencia demonstrações detalhadas dos creditos supplementares a que se refere o artigo 12, da actual lei de despesa, para occorrer aos pagamentos, neste anno, do augmento mandado incorporar pelo decreto 5.025, de 1º de outubro de 1926, aos ven-

GRIPPES? ANTIPANPYRUS
O melhor especifico homeopatico.
Granulado ou tintura, 2$000
Preparação do Grande Laboratorio Homoeopathico de De Faria & Cia. — São José, 75 — RIO DE JANEIRO
(16127)

Importação de animaes livre de direitos

O director da Receita Publica dirigiu ao presidente do Estado do Espirito Santo o seguinte officio:

"E resposta á consulta contida em vosso telegramma de 24 de dezembro ultimo, de accordo com o despacho do sr. ministro da Fazenda, communico-vos que os animaes introduzidos no paiz para o melhoramento das raças indigenas, sejam os importadores individuos ou associações, são livres de direitos, observadas as formalidades legaes, de conformidade para o paragrapho 31 do artigo 2º das disposições preliminares da tarifa e aviso numero 19, do Ministerio da Fazenda ao da Agricultura, publicado no 'Diario Official' de 3 de fevereiro de 1917.

Funccionarios chamados por editaes

O ministro da Justiça determinou fossem chamados por editaes afim de reassumirem o exercicio de seus cargos, os seguintes funccionarios de seu Ministerio:

Julio Bressane, 3º official — Maria Elysena Santos, auxiliar de escripta e Manoel da Costa Pires, guarda rural, todos do Departamento Nacional da Saude Publica.

Caso não compareçam dentro de trinta dias, sem motivo justificado, os referidos funccionarios serão demittidos na forma da lei.

Pedido de troca de estampilhas

O ministro da Fazenda deferiu o requerimento em que "The Royal Bank of Canadá" solicita a troca de estampilhas de 500$ e 200$, uma vez verificada, pela Casa da Moeda, a legitimidade das mesmas.

OS CÃES DA RUA BAMBINA

A rua Bambina de Botafogo reproduz, em pleno coração da nossa metropole, alguns aspectos curiosos das vias escuras do antigo bairro turco de Constantinopla.

Matilhas de cães vadios, disputam, ás primeiras horas da noite a posse dos ossos que sobram dos repastos, entre brigas ruidosas e granidos dolorosos que põem em sobresalto os transeuntes e moradores pacificos.

Mesmo depois que se recolhem as familias, essa vizinhança canina não é melhor, nem menos incommoda.

Ladrando desesperadamente, sob qualquer pretexto até á alta madrugada tiram os cães o somno á maioria dos habitantes, pouco satisfeitos com o molesto alarido de uma guarda que não lhes custa dinheiro.

Era o caso de uma providencia immediata, que expurgasse aquella via de um dos nossos bairros elegantes da bicharia turbulenta que lhe empresta a feição de alfurja ottomana...

(16114)

CINE MEYER
HOJE:
RICHARD DIX em
TRAVESSURA DE CUPIDO
7 actos majestosos
CHARLES RAY em
UMA AVENTURA DE PARIS
7 actos sublimes
Amanhã:
JUSTIÇA DIVINA
Film essencialmente catholico
10 actos
(B 15477)

Cine Lapa
Av. Mem de Sá 23. T. C. 2541
HOJE — REGINALD DENNY
QUE VIDA APERTADA
Em oito partes de raro e admiravel impagabilismo
PAGAMENTO A PRESTAÇÃO
Engraçada comedia em dois actos de gostosas gargalhadas
O ESPIRITO DO MORTO
Drama em duas partes encantadoras e lindas da Universal
Sabbado e domingo:
LADRÃO DE BAGDAD
Douglas Fairbanks neste assombro em 12 partes da United Artists
(B 1633)

COPACABANA CASINO-THEATRO
TODOS OS DIAS UM FILM NOVO
HOJE — Sexta-feira — HOJE
Na Tela ás 21 e meia horas
O Phantasma das selvas — American Film
Poltronas 2$000 — Camarotes 10$000
DINER E SOUPER DANSANTES TODAS AS NOITES. Aos sabbados só é permittida a entrada no restaurante de smoking ou casaca e ás pessoas que tiverem mesas reservadas. Aos domingos e feriados haverá "MATINE'E" ás 3 horas da tarde e Aperetif-dansant das 17 ás 19 horas. Na pista do restaurante — franco successo dos ballarinos e omicos fantasistas: SOLANGE LANDRY, AND JULL'S
B (14099)

CINEMA GLORIA
Segunda-feira — Segunda-feira

Lealdade Sportiva
COM
Jack Pickford
E
Madge Bellamy
Os cavallos de Kentucky são famosos em todo o mundo e nesta sensacional pellicula os veremos verdadeiros demonios de velocidade.
Um romance que encanta e delicia, emociona, captiva e fascina..
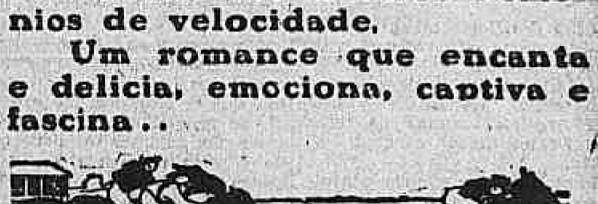
Um film distribuido pela a
UNITED ARTISTS
os leaders da cinematographia
BREVE — BREVE
Douglas Fairbanks
EM
"ROBIN HOOD"

Theatro Phenix
Companhia OLENEWA PINTO-FILHO
Direcção artistica de Abadie Faria Rosa
HOJE — HOJE
Dentro da Noite
A mais moderna revista no mais elegante theatro
A's 8 horas - Todas as noites - A's 10 horas
Americanas! Theatro is just a place for you. All the Nice girls are theatre.
(B 15371)

HOJE — HOJE
Absoluta novidade
A's 7 3|4 — 9 1|4 e 10 1|2
Um novo genero de cinema que é um novo genero de theatro no
THEATRO LYRICO
Sonho de uma noite que passou...
FILM-SATYRA DE MARIO NUNES
Amanhã e domingo: VESPERAL
PIF... PAF... PUFF...
A diversão do momento

PRESTES A CHEGAR...
MARQUES PORTO e LUIZ PEIXOTO,
com partitura de J. Cristobal e Sá Pereira
HOJE — A's 7 3|4 e 9 3|4 — HOJE
TODAS AS NOITES
no Theatro Recreio
EMPRESA A. NEVES & CIA.
Grande Companhia de Revistas e féerie, da qual faz parte a archi-graciosa artista brasileira
LIA BINATTI
«Prestes a chegar...» é a unica revista que tem o poder de desviar para o theatro a attenção do publico, nesta quadra consagrada ás alegrias do Carnaval, mantendo sempre esgotadas as lotações do Recreio.
Entrou em ensaios de apuro o novo e hilariante quadro
Café da Mãe Joanna
em que tomará parte toda a Companhia. Reapparecimento da artista Guy Martinelli e estréa do joven barytono Angelo Freitas.
CONVEM SABER... que o theatro Recreio é o mais confortavel e o mais proprio á epoca do verão.
A melhor Revista!
No melhor Theatro!
Pela melhor Companhia!
POLTRONAS.......... 3$000

CARNAVAL

Approxima-se o periodo em que o carioca vive os seus dias mais retumbantemente alegres, mais despreoccupados, ou, por outra, com uma preoccupação apenas: a de afastar bem para longe as tristezas que amarga o anno inteiro. Já os clarins annunciam que Momo ahi vem a todo o panno, esse Momo pandego e jovial, que soffreu tambem os rigores do pavor bernardesco. Realmente, ha quatro annos que o carnaval do Rio de Janeiro não se realiza com todo o seu esplendor e com toda a graça do espirito das ruas, que fazem delle a festa mais popular da cidade, na qual [illegible], irmanados no mesmo sentimento, ricos e pobres, a nobreza e a pleb. Este anno, porém, esta festa ha de resurgir brilhante de guizos e cheia daquella communicativa alegria do carioca folião. As batalhas de confetti se succedem noite a noite, todas com grande concorrencia, prenunciando que Momo ahi vem mais firme que nunca.

O FUNCCIONAMENTO DAS CASAS QUE VENDEM ARTIGOS DE CARNAVAL

O director da secretaria do gabinete do prefeito, expediu hontem a seguinte circular aos agentes da Prefeitura:

"Continuando a lei orçamentaria vigente ao estabelecer o imposto de licença especial para as casas commerciaes que porventura funccionem depois da hora normal, a não considerar o caso dos estabelecimentos com licença especial, annual ou não, para artigos de carnaval, resolveu o sr. prefeito que taes estabelecimentos possam funccionar até ás 22 horas, nos dias uteis, domingos e feriados, e até á 1 hora, nos de festejos carnavalescos nos logradouros onde se acham esses estabelecimentos, ficando os que não commerciam nos referidos artigos subordinados ao disposto na lei n. 3.179, de 7 de Janeiro findo, quanto á cobrança de licenças especiaes a que se refere a respectiva tabella, letra L."

NOS GRANDES CLUBS

Club dos Democraticos — Verdadeiramente carnavalesco e por isso estonteante e soberbo, será o colossal baile á fantasia que o [illegible] "Grupo dos Vassouras" realiza amanhã no "Club dos Democraticos" ao qual é filiado.

Esse baile que vae ser o attestado eloquentissimo da pujança desse grupo tão grandemente apreciado determinará a invasão em todas as dependencias do Castello pela attracção de que se revestirá.

A ornamentação originalissima, a illuminação ferica, a concorrencia escolhida das principaes figuras do mundo carnavalesco, emprestarão amanhã ao ninho da Aguia [illegible] um encanto tal, semelhante aos das "mil e uma noites" ou ás das festas orientaes que perturbam, que fascinam.

O enthusiasmo reinante nas hostes dos "carapicús" pelo baile de amanhã synthetisa, define mesmo, que elle será colossal, estupendo, maravilhoso, indescriptivel!

Os "Vassouras" mostrarão com esse monumental baile á fantasia, ao qual tocarão as apreciadas bandas de musica do 4º batalhão da Policia Militar e da "Sociedade Musical Ferreira Passos", a envergadura que possuem e que é innata na gente democratica.

Hurrah, pois, pelo "Grupo dos Vassouras"!

No proximo dia 19, uma outra festa, esplendorosa, cheia de attractivos, seductora, mesmo será levada á effeito no "Club dos Democraticos".

E' o baile á fantasia promovido pelo galante "Grupo do Maçã" que [illegible] um baile seductor commemora o seu primeiro anniversario.

"Ba-ta-clans" o presidente do querido [illegible] já mandou que do Paraizo viessem todas as Evas [illegible] e esse baile que será cheio de surprezas, cada qual mais agradavel.

Esperemos, pois, pela noite de 19 do corrente.

Club dos Fenianos — O Grupo "Bola Vermelha" que tem a sua frente Manoel Mendes Pinto, Isidro Nunes, Chaves Filho e Henrique Chaves, realizará amanhã um baile no "Poleiro".

Pierrots da Caverna — Amanhã o valoroso "Grupo dos Fascistas" levará á effeito no Moinho da rua Sete de Setembro imponente baile para brilho do qual o "Filhinho", "Apoca", Lorde "Frondosa Carroceiro", o "Carro [illegible]" [illegible].

Club Tenentes do Diabo — Organizado pelo "Cordão dos Anjinhos" realiza-se na "Caverna", sabbado grandioso baile á fantasia para o qual José Ribeiro, secretario nos enviou convite.

BATALHAS DE CONFETTI

No bonde da familia (Cajú-Retiro), das 7 horas no ponto — Como preito de homenagem á "Mãe Preta" e "Nosso Pae", (conductor e motorneiro do mesmo bonde) realizar-se-á amanhã sabbado, os passageiros moradores dessa localidade, que viajam diariamente nesse bonde resolveram fretar um bonde especial, para dar essa batalha, como [illegible] preito de homenagem ao conductor Maurillo Barbosa (regulamento 1788) "Nossa Mãe" e ao motorneiro João Alves (regulamento 3428) "Nosso pae", pela forma correcta como se conduzem [illegible], tanto que dispensam todas as attenções. O bonde deverá ser enfeitado pelos proprios interessados, tendo a commissão obtido a devida permissão da directoria da Light. As serpentinas para o bonde foram gentilmente offertadas pelos proprietarios do Bazar Villaça, á rua Frei Caneca n. 126. A commissão pede a todos os seus componentes á hora acima marcada, comparecerem ao ponto, afim de [illegible] o material necessario para o respectivo combate.

Na rua Theodoro da Silva — O conjuncto gracioso de senhoritas denominado "Valentinas" já deu inicio aos preparativos da renhida batalha de confetti, que será levada a effeito, no dia 15 do corrente, naquella rua, tendo para isso a commissão convidado todos os [illegible] para concorrerem ao esperado torneio, afim de concorrerem aos innumeros valiosos premios.

A rua será feericamente illuminada com 4.000 lampadas multicores e serão armados cinco coretos, sendo um em estylo oriental destinado á commissão julgadora e organizadores [illegible] "Valentinas" estylizadas, e os demais de variados estylos nos quaes tocarão excellentes bandas de musica e de clarins.

As casas commerciaes "Bazar Parisiense", Joalheria Dias & Leonidas, Pharmacia Rodrigues, Joalheria Nair, A Japoneza de A. D. Salgado, Pharol de Ouro, Fabrica de Perfumes Delicia, Ponto Chic, Parque 28 de Setembro, [illegible] Silva offereceram ricos premios [illegible] conferidos aos blocos, ranchos, automoveis e fantasias de moças e creanças que melhor se apresentarem aquelle memoravel prelio. De um anonymo recebeu a commissão uma rica taça para ser offerecida ao bloco "Respeitae as Caras".

O sr. Lamartine Babo, autor das "Calças Largas", offereceu ao bloco das "Valentinas" uma artistica taça para ser conferida ao grupo que melhor cantar aquelle samba carnavalesco.

Os emprezarios do "Bazar Parisiense", numa attitude bem sympathica, offereceram uma rica e artistica boneca de louça para a menina melhor fantasiada.

Os grandes Clubs Democraticos, Fenianos, Tenentes do Diabo e Pierrots da Caverna, gentilmente convidados pelo bloco das Valentinas, prometteram comparecer [illegible] grandes homenagens pela commissão.

Tambem receberá artistica taça quem melhor cantar "A Valentina" com musica da Rosinha.

O sr. Eurico Alves Baptista, conhecido technico a quem foi confiada a ornamentação e illuminação do trecho onde se realizará a batalha, comprometteu-se a transformal-o, quer quanto á apotheose de luz, quer com referencia á magistral ornamentação, em uma deslumbrante apotheose scenographica ás "Deusas da Folia".

O conhecido follião que é o sr. Senandon Bastos, proprietario do "O Ponto Chic", [illegible] commissão a ella emprestou todo o seu auxilio, não só assignando na lista, como offerecendo um premio e mais ainda, cedendo a sua artistica vitrine para nella serem expostos os valiosos premios doados pelo commercio.

A commissão julgadora ficou constituida das senhoritas Jacy Pavageau, Maria e Noel Rabello.

A commissão organizadora está assim constituida: senhorita Odette Pavageau, presidente; Laura Farias, secretaria; sra. Octalla Raposo, thesoureira; Celina e Alzira Faria, Zazá Barreiros e Araujo Azambuja, que não têm poupado esforços para que a batalha se revista do maior brilhantismo.

Na praça Saenz Pena — Movimenta-se de novo o mundo carnavalesco afim de abrilhantar a batalha de confetti, no proximo, 17, na praça Saenz Pena, em homenagem ao prefeito. Para essa festa serão accesas 4.000 lampadas [illegible] illuminação do trecho da travessa Bambina até Pinto de Figueiredo, [illegible] diversos arcos que serão armados. Cinco coretos com tres bandas de musica e uma de clarins tocarão [illegible] o combate que ali deverá se travar.

Na estação de Quintino Bocayuva — Promovido pelo Bloco Sportivo Carnavalesco "Espera Ahi", em homenagem aos moradores da rua Cupertino e suas adjacencias, será realizada no dia 17 do corrente, das 20 ás 24 horas, brilhante batalha de confetti e lança-perfume.

O Bloco "Espera Ahi" fará sua passeata naquella localidade, sahindo da séde, [illegible] Isidoro de Lima Machado, lord Bébé Chorão; José de Carvalho Magalhães, lord Mentiroso; Arthur de Vasconcellos Bittencourt Junior, lord Descançado; Carlos Barroso Duarte, lord Frescal; Arnaldo de Vasconcellos Bittencourt, lord Seguro; Angelino Rocha, lord Quer e não pode; Adeval Marinho Barbosa, lord Prisioneiro.

Na rua Magalhães Couto — Realizar-se-á no dia 22 do corrente, no Meyer, sumptuosa batalha de confetti na rua Magalhães Couto, na estação do Meyer. A commissão organizadora tem providenciado para que seja preparado com grande antecedencia, já tendo sido armados tres coretos. No primeiro delle [illegible] — tocará uma banda de clarins. O segundo que será [illegible] pelo Cruzeiro (moeda) abrigará a commissão de organização e moças trajando roupas de lamé dourado. O terceiro [illegible] denominado "Sombras nocturnas" [illegible].

A commissão tem sido incansavel nos preparativos desta festa [illegible].

Na rua Archias Cordeiro — Nesse logar realizar-se-ão nos dias 13, 19, 20, 26, 27 e 28 do corrente, [illegible] batalhas de confetti, havendo varios premios para blocos e ranchos.

Em Inhaúma — Será realizada no domingo, 13, uma monumental batalha de confetti na praça [illegible] ao ponto dos bondes, organizada pelos negociantes [illegible] Fernando de Souza, Pimenta, [illegible] José Boteguineiro, Alcides [illegible] Ferreira, Christovão Padaria, Loureiro dos Biscoitos, Roda, [illegible] Elliot e [illegible] todos os familiares.

A commissão julgadora será [illegible].

Na estação de Belém — Realizar-se-á domingo proximo, na estação de Belém, uma renhida batalha de serpentinas e confetti. A commissão promotora é composta dos srs. [illegible] M. de Britto, Antonio J. Pinto, Domingos Musquitelha, Bernardes Misquitelhas e José Alves, havendo diversos premios.

Na rua Vaz Lobo — Haverá [illegible] batalha de confetti na rua Vaz Lobo (Madureira), [illegible] do 5º batalhão da Policia Militar. A commissão organizadora é composta dos srs. F. Bouças (Réco-Réco); Joaquim Almeida (Pé Cavado); J. F. de Sant'Anna (Braço-Forte).

Em Marechal Hermes — Domingo, 13, haverá imponente batalha de confetti e lança-perfume, organizada pelo [illegible], havendo [illegible] ranchos e blócos.

BANHOS A' FANTASIA

No Balneario da Urca — Em consagração ao Rei da folia, se destacará pela sua imponencia, occupando sem duvida logar de destaque, o grande banho á phantasia que será realizado depois de amanhã, domingo, na aprazivel praia da Urca. A commissão organizadora, tendo á frente a figura sympathica do gerente do hotel Balneario, distribuirá diversos premios, destacando-se entre elles um lindo mimo que será offerecido á senhorita que lograr ser eleita a "rainha do banho do Balneario".

Os premios serão conferidos na seguinte ordem: — 1º premio a rainha do banho do Balneario; 2º premio, ao rapaz mais espirituoso; 3º premio, a senhorita mais chic; 4º premio, ao bloco mais animado.

Tocará durante o banho uma banda de musica já contratada.

Na Praia do Leme — A commissão composta dos srs. José A. Dias, Badih Nacache Nagib Gaui, Joaquim Crespo, Carlos Landoes, J. A. Gomes Ferreira e Carlos Medeiros, organizou para o dia 13 um magnifico banho de mar a phantazia no Leme. Dois coretos armados a capricho servirão de abrigo para a banda de musica do Corpo de Bombeiros que abrilhantará o desenrolar deste banho. Haverá um jury para conferir premios aos que mais se distinguirem.

Na Praia do Calabouço — Tendo á frente a turma "Bloco do Olympio", está sendo organizado para o proximo domingo, um grandioso banho de mar á phantazia, na praia do Calabouço. Pela animação e enthusiasmo reinantes entre os carnavalescos dos clubs sitos nas proximidades da praia, é de ver-se um real successo.

BAILES A' FANTASIA

Os "bals masqués" no Phenix — A elite carioca terá no carnaval deste anno magnifica opportunidade para bem divirtir-se. Os luxuosos salões do Phenix estarão abertos para a realização de quatro grandiosos bailes, onde predominarão a graça, o conforto e a alegria. Será uma festa de arte e de elegancia, dedicada exclusivamente a nossa alta sociedade que não recusará seu comparecimento aos esplendidos "bals masqués" que estão sendo organizados com rigoroso carinho. Do que somos informados, a festa com que o Theatro Phenix commemora a passagem do carnaval constituirá um acontecimento destinado a marcar época nos annaes de Momo. Tambem a petizada terá o seu dia no elegante theatro. No domingo gordo haverá grandiosa matinée com interessante e animado baile infantil onde tambem se verificará o maior successo. Durante o baile infantil haverá distribuição de ricos premios que serão conferidos aos meninos e meninas que mais se distinguirem. Para a distribuição de brindes ficou estabelecido o seguinte criterio: para o par que melhor dansar o "Charleston" caberá — a menina uma valiosa victrola e ao menino uma esplendida machina photographica Kodak; ao par vencedor no maxixe, ao menino, uma magnifica machina photographica tambem Kodack, e a menina uma rica sombrinha de seda; e as creanças que se apresentarem com fantasias mais ricas, original e engraçada, receberão uma linda sombrinha, um pyjama de seda e uma bola brinquedo para praia. Os premios estão expostos nas vitrines da Optica Ingleza, O Diluvio e O Pavilhão, á rua Ouvidor.

Baile infantil, no São Pedro — A Empresa Paschoal Segreto desenvolve grande actividade, no sentido de reunir, para o baile infantil do São Pedro, grande cópia de premios selecionados, que distribuidos, instinctamente, a todas as creanças, que tomarem parte na festa. As creanças, porém, que mais se distinguirem no "charleston" e no maxixe, terão outros premios, segundo a eleição de uma commissão de jornalistas. A empresa fará, ainda, nesse baile, a distribuição de cartões ás creanças, para uma das matinées do São José, onde se exhibirá, com exclusividade, um film sobre os motivos principaes do baile infantil, reproduzindo, assim, grupos de petizes e instantaneos das dansas, que ahi se realizarem. A empresa contratou duas bandas de musica para a tarde de segunda-feira gorda.

A tarde infantil do Lyrico — Centenas de creanças têm ido ao Theatro Palace tomar informações sobre o concurso de bonecas fantasiadas que vae realizar-se na matinée baile infantil á fantasia organizada pelo escriptor thtatral Rego Barros. Tambem muitas outras têm ido inscrever-se no acto de variedades que fará parte do mesmo festival. O theatro Lyrico estará lindamente ornamentado e os salões preparados para as creanças dansarem ao som de duas magnificas jazz-bands. Não ha melhor logar para as creanças passarem uma linda tarde do que seja o Theatro Lyrico na segunda-feira gorda. Varias commissões já se acham organizadas para o julgamento das fantasias e do concurso de bonecas fantasiadas, que promette ser interessantissimo. Não obstante faltarem ainda muitos dias, pois é á 28 do corrente a segunda-feira de carnaval, é já muito grande o numero de encommendas de frizas e camarotes feitos por familias da nossa melhor sociedade.

Bailes populares — Dentro de quinze dias, os theatros Carlos Gomes e João Caetano, darão cinco dos seus populares bailes de carnaval, que durarão quatro noites consecutivas, a partir de 9 horas. Serão abrilhantados ambos por bandas militares, que tocarão as musicas e os theatros serão decorados com allegorias carnavalescas, de accordo com a tradição desses bailes populares do carnaval carioca.

Avenida Rio Branco n. 147

Serpentinas, Confetti e Lança-Perfume VLAN

—E—

COLOSSAL SORTIMENTO de todas as marcas

RODO METALLICO

(Ultima Novidade)

Em Artigos Carnavalescos

SO' NA

Avenida Rio Branco n. 147

(16091)

CLUBS, BLOCOS E RANCHOS

Dia dos ranchos da Leopoldina — Como succedeu o anno passado, quando esse dia se realizou sob o patrocinio desta folha, na estação da Penha, com o maior brilhantismo, realizar-se-á no domingo de carnaval, agora na estação de Ramos, o Dia dos Ranchos da Leopoldina, instituido pelo chronista Mysterioso. Farão parte da commissão julgadora o nosso companheiro de trabalho Pilar Drumond, como presidente, e os chronistas E. Pilar Drumond (Palamenta); Augusto de Moraes (Barulho); Antonio Velloso (K. Nôa), e Mario Graça (Rojão). Ha varios e artisticos premios a serem distribuidos ás sociedades premiadas.

Club Progresso Confiança — Promovida pelo "Bloco dos Pinimas", será realizada no proximo domingo, 13 do corrente, ás 20 horas, imponente soirée-dansante á fantasia e monumental batalha de confettis, nos salões do veterano Progresso Confiança, gentilmente cedidos por sua directoria.

Os incansaveis foliões Pancinha, Parazita e D. Fifi, respectivamente José Bernardino, Luciano Meirelles e Rubens Seta, não têm descurado no preparo dessa monumental noite, que por certo lavrará mais uma estrondosa victoria para o novel mas jujante "Bloco dos Pinimas".

A' melhor fantasia assim como ao melhor dansarino, serão conferidos lindos premios.

Animará as dansas afinada jazz, especialmente contratada para essa noite.

Pancinha, Parazita e D. Fifi, pedem a todos os "Pinimas", comparecerem na quinta-feira, 10, ás 20 horas, na séde do Progresso, afim de receberem a respectiva "senha".

Cordão dos Principes Carnavalescos — O pujante conjunto "Cordão dos Principes Carnavalescos", amanhã, sabbado 12, ás 9 horas, levará a effeito, em sua séde á rua Visconde do Rio Branco n. 37, uma importante reunião, na qual serão ultimados os preparativos para os folguedos de Momo.

"Principe Folgazão", secretario geral do endiabrado "cordão", pede, por nosso intermedio o comparecimento de todo o pessoal, para melhor ordem dos trabalhos.

C. M. R. Carioca — Mais um pomposo baile á fantasia será realizado no salão da Estrada D. Castorina, amanhã, 12, será o mesmo abrilhantado pelo afinado "jazz-band" do "Minas Geraes" da Marinha Nacional.

Bloco dos Roxuras — Nossa Canção — Letra de Veterano.

1ª parte

Côro

Numa canção de terno amor,
Num grandioso esplendor

1º mestre

Em cores tão enebriantes
Em luzes cambiantes

Côro

Vimos assim alegremente
Buscar a palma da victoria

1º mestre

Os louros rutilos da gloria
Sempre falados na historia

2ª parte

2º mestre

Tão garbozos
E sempre gloriosos

Côro

Vimos a tradição
Da nossa canção
Em ternas venturas
Altivos seguem os Roxuras

1º mestre

Bello e afinal
Nas lutas do carnaval

Côro

Bello e afinal
Nas lutas do carnaval.

Democraticos de Madureira — Dentro de breves dias a sympathica "Ala Venenosa", deste estimado club promoverá um baile em homenagem ao artista José Costa, que está construindo o coreto de Madureira.

Paraiso da Infancia — O Blóco "Sae Despacho" filiado ao Paraiso effectua amanhã, sabbado, um baile á fantasia, havendo interessante concurso de belleza, sendo conferidos bonitos bopremios as senhoritas clasificadas em primeiros logares.

Mimosas Jardineiras e Borboletas Vaidosas — Estes blócos tomarão parte nas batalhas de confetti sendo que o primeiro no sabbado, e o segundo no domingo.

High-Life Club — A' maneira dos "bals masqués" do Hotel Claridge's, de Londres, o High-Life Club realizará quatro maravilhosos bailes no seu palacio da rua Santo Amaro, no carnaval deste anno. Reinará a alegria das pessôas bem educadas naquelle elegante ambiente, frequentado pela nossa melhor sociedade, durante o carnaval. Dois jazz-bands se encarregarão de não dar um minuto de descanso aos pares de "charlestomanos", de quando em quando substituidos pelo "black-bottom", sob a direcção do "jazz-drummer". O "restaurant de nuit", terá uma organização impeccavel de "garçons". As decorações dos vastos salões e arejados jardins do High-Life Club, estão a cargo de um notavel scenographo russo, discipulo do grande Leon Bakst. Os quatro "bals masqués" do High-Life Club, este anno, vão fazer furor.

Cruzeiro — De S. Paulo, nos enviou o sr. J. C. Braga, o samba de sua autoria, intitulado: "Cruzeiro" (maxixe), musica de Aprigio de Oliveira e letra de J. C. Braga.

Bis

Há uma cantiga que affirma
"Christo nasceu na Bahia"...
Oh! que gente damnada
P'ra por santo na folia.

Côro

Juca Pato que gema no dinheiro
Christo ficou sem "cruzeiro"

Bis

Dizem que Christo é tão bom
E que foi até brasileiro
Vis que mudaram seu lenho
No vil metal o "cruzeiro".

Bis

Christo ficou sem "cruzeiro" etc.

Não querem engrandecer
Um povo altivo e hospitaleiro
Querem humilhar-nos a todos
Mudando o "réis" em "cruzeiro".

Bis

Christo ficou sem "cruzeiro" etc.

Embaixada do João da Gente — Esteve animada a passeata realizada pela "Embaixada João da Gente", que percorreu as batalhas de confettis da Avenida Rio Branco, Meyer, Engenho de Dentro, Piedade, em automoveis cantando entre calorosos applausos do povo, os sambas "Aruê de Changô", "Invenciveis Democraticos" (São Mocórongo), e a marcha "Aguia Negra".

Para sabbado, a "embaixada" composta de distinctas senhoritas, acompanhadas de um conjunto musical regional comparecerá ás batalhas das ruas Dona Luiza e Cassiano, Meyer, Piedade e Haddock Lobo e outras. Os sambas desta "embaixada" já estão no dominio publico e todas as familias adoptaram para os seus blocos em automoveis e especialmente nos salões elegantes e recreativos, por terem lindos versos carnavalescos e excellentes musicas.

Uma taça para os blocos carnavalescos — A firma Mari & Cia. Ltd., com officinas de impressão e gravuras nacionaes, offerece uma rica taça ao bloco que melhor cantar nas batalhas o samba "Mocórongo".

Domingos Raymundo — O festejado maestro Domingos Raymundo, está ensaiando com todo mundo, está ensaiando com toda a dedicação o pessoal do conjunto que vae concorrer ao concurso do "O que é nosso", comparecendo ao Largo da Carioca, ás 6 horas da tarde, de 19 do corrente.

C. F. União das Flôres — O "Bloco dos Enjôados", deste conhecido club da rua General Bruce n. 80, em S. Christovão, realizou sabbado, o seu baile, obtendo o mais completo exito. O salão apresentava aspecto encantador, tendo as dansas inicio ás 10 horas da noite e terminando ás 4 ½ da manhã de domingo, tocando o "jazz-band" do pianista "Lé-Lé", deixando gratas recordações á aquelles que tiveram o prazer de nellas tomarem parte.

Além dos maioraes que ali se encontravam, como fossem Bento Gonçalves, Lourival Eiras, Albertino Gonçalves, Luiz Loureiro, Ildefonso de Almeida, Alberto Monteiro, Lourival Nascimento, Antonio Siqueira Lobo, viam-se tambem as graciosas senhoritas Zulmira Soares, Maria Ignacia, Conceição Ramalho, Marietta da Silva, Mercedes Araujo, Zica, Guiomar Maia, Veronica do Carmo, Pepa Micas, Noemia Duarte, Cecilia Rodrigues, Celina Santos, Odette Teixeira, Euridice Ferreira da Silva, Abigail Marques e Dulcinéa da Silva. Depois de servido o "buffet" aos "Enjôados", foi classificada em 1º logar, por ser a melhor fantasia, a graciosa senhorita Veronica do Carmo, tendo o orador official do grupo, sr. Lourival Nascimento, ao fazer a entrega do premio, a saudado eloquentemente.

— Para a noite de 19 do corrente, o "Grupo dos Enjôados" prepara outra excellente festa.

Casino Bangú — Continuam os preparativos para o monumental baile á fantasia, organizado por uma commissão de socios do Casino, cujo programma está sendo cuidadosamente organizado.

Ramos Club — A incansavel directoria deste querido club que tem a presidir os seus destinos o esforçado sr. Paulino Guimarães, offerece domingo, aos seus socios e convidados, uma attrahente "soirée", realizando outra, no dia 20 do corrente.

No sabbado, 26, effectua o Ramos Club, o primeiro baile á fantasia, tendo a directoria resolvido que a festa tenha um cunho sertanejo.

Domingo, 27, das 2 ás 6 horas, haverá uma irrequieta "matinée", com farta distribuição de bombons á petizada, havendo ainda alguns premios ás melhores fantasias apresentadas, seguindo-se depois das 8 horas, animado baile. Para encerramento dessa série de divertimentos, o bemquisto club abrirá os seus salões na segunda-feira, 28, para um fulgurante baile á fantasia.

Na rua Santo Henrique — Realiza-se no dia 22 do corrente, uma brilhante batalha de confettis em homenagem á imprensa com varios premios. Serão construidos tres coretos, onde tocarão bandas de musica. A commissão organizadora está assim composta: senhoritas Olivia Goulart, Odette Lopes, Hercilia Goulart, Maria Luiza Montenegro, Elza Corrêa, Carmen Corrêa, Semiramis Guimarães e Zaira Teixeira Lixa; e srs. Carlos Trovão Cruz, Edgard Bastos, Julio Nogueira, José Malevai, Rondoval Montenegro e João Montenegro. Haverá varios premios para os ranchos e blocos, que comparecerem.

CARNAVAL DE 1927

A Companhia Chimica Rhodia Brasileira

recommenda ao publico elegante a maior e mais palpitante novidade na industria de lança-perfumes o

RODO METALLICO

de odor finissimo, inquebravel, inoffensivo á vista e á pelle

RODO METALLICO

vae constituir o successo maior do Carnaval de 1927 pela sua elegante apparencia e pelo aspecto artistico que apresenta

RODO METALLICO

Sem inconveniente de explodir ou quebrar

RODO METALLICO

distribue sempre todo o seu perfume estonteante e delicioso, sem o desperdicio de uma gotta sequer

é sem duvida, o lança-perfume da

Elegancia e do Bom Gosto

CAPAS PARA AUTOS

BUICK, DODGE, STUD, OAKLAND, etc. . . . 95$
FORD, TYPO 1926. . . 75$
CHEVROLET, TYPO 926. . . 85$
CAPAS PARA PNEUS. . . 30$

GARAGE COOPERATIVA

Largo do Machado, 27

Tel. B. M. 3813

EDUARDO SCHNABL.

(16222)

UM "PUNGUISTA" HABIL

O dr. Cerqueira Lima residente á rua da Assembléa nº. 123, saiu á negocio e no trecho comprehendido entre as ruas da Alfandega e 1º. de Março, foi victima de um "punguista" que lhe levou a carteira subtrahida de um dos bolsos do paletot.

A carteira continha uma duplicata assignada por Burlido Maia &Comp. a favor de Alvaro Pereira & Comp., no valor de 5:425$000, além da importancia de 50$000, em dinheiro.

Por esse motivo, o dr. Cerqueira Lima apresentou queixa ao commissario Azevedo Rodrigues, de serviço na delegacia do 1º districto, que está agindo no sentido de rehaver os objectos e dinheiro furtados e capturar o "punguista".

UM CRIME POLITICO NO MEXICO

Mexico, 10 (U. P.) — O presidente municipal de Exala, Estado de Naiarit, sr. Timoteo Hernandez e quatro companheiros foram mortos a tiros de pistola no edificio da municipalidade por um grupo chefiado pelo politico descontente sr. Salvador Delgado. Os assassinos fugiram e estão sendo perseguidos pela policia.

"Folha da Manhã" e "Folha da Noite"

Diarios independente, de grande circulação, na capital e no interior de S. Paulo.

Para asignaturas e publicações, dirigir-se á succursal, largo da Carioca n. 13, primeiro andar, das 2 ás 5 horas da tarde.

(6773)

FURTOU E FOI PRESO

O conhecido ladrão Joaquim Lourenço Ferreira, hontem penetrou na casa n. 340 da rua Senador Euzebio, residencia de d. Maria Eulalia. Uma vez no interior da casa lhe foi facil subtrair uma caixa contendo joias de propriedade d'aquella senhora e no valor de 1:000$000.

Presentido, houve o natural alarme e diversas pessoas foram ao seu encalço, inclusive o 2º sargento de artilharia montada, de nome Nelson Hamilton Loupe, que, afinal, conseguiu prender o gatuno, conduzindo-o para a delegacia do 14º districto, onde foi mandado autuar.

As joias foram apprehendidas e vão ser remettidas para juizo, com o respectivom inquerito.

EXPOSIÇÃO PERMANENTE DOS AFAMADOS LUSTRES da BOHEMIA na

CASA BOHEMIA

Gonçalves Dias, 40

Telep. Central - 2209.

Um auto choca-se com uma carrocinha, ferindo o carroceiro

Cerca de 3 horas da tarde, de hontem, na rua Visconde de Inhaú'ma, o auto de praça numero 7.990, foi de encontro a uma carrocinha de pão, ferindo o conductor desta, Antonio de Mattos, morador á rua da Carioca n. 83.

O ferido foi medicado pela Assistencia, retirando-se em seguida para sua casa e o chauffeur culpado fugiu.

A policia do 2º districto registrou o facto.

CORREIO SPORTIVO

FOOTBALL

O TEAM DO S. CHRISTOVÃO JOGA NA BAHIA

Bahia, 10, (A. A.) — A's 4 horas e 15 minutos foi iniciado o jogo de *football*, entre os quadros do São Christovão, do Rio, e do Bahiano de Tennis, da Bahia.

— A's 4 horas e 35 minutos, o São Christovão já havia vasado duas vezes o arco do Bahiano de Tennis, que não conseguiu, até agora, fazer ponto algum.

Bahia, 10, (A. A.) — O primeiro tempo do encontro que se está verificando entre os quadros do São Christovão A. C., do Rio de Janeiro, e o Bahiano de Tennis, daqui, terminou com o seguinte resultado:

São Christovão 2.

Bahianos 2.

Bahia, 10, (A. A.) — Cota, o *goal-keeper* do São Christovão, acaba de fracturar uma clavi- Rio de Janeiro, e o Bahiano de Tennis.

Bahia, 10 (A. A.) — Realizou-se hoje mais um encontro de football em que tomou parte o São Christovão A. Club, campeão do Rio de Janeiro, que enfrentou o club Bahiano de Tennis.

O jogo teve inicio ás 4 horas, cabendo a saida ao S. Christovão.

A's 16.15 Jaburu' conquista o primeiro ponto dos visitantes, seguido do 2º, ás 16,20, obtido por Henrique. Os locaes reagem e ás 16.24 Benevides conquista o primeiro goal para o team bahiano.

Em um dos ataques do club bahiano, Cotta soffre a fractura de uma clavicula, retirando-se de campo, e ficando assim o campeão carioca com dez elementos.

A's 16.40, Vivi, do Bahiano de Tennis empata a partida obtendo o segundo ponto para suas cores.

O primeiro half-time, com o desconto de tempo causado pelo accidente soffrido pelo keeper sanchristovense, terminou ás 16.50.

O segundo half-time teve inicio ás 17.00 cabendo a saida ao Bahiano de Tennis. O São Christovão figura em campo apenas com dez jogadores, desfalcado do seu keeper Cotta. Apezar disso, seus forwards atacam com energia as barras adversarias, conquistando Doca, ás 17.10 o terceiro ponto para os visitantes. O jogo torna-se renhido, com bellas jogadas de parte a parte. A's 17.35, Guarany conquista o terceiro ponto para os Bahianos, empatando a partida.

Faltando cinco minutos para terminar o jogo, o center-half Henrique, do S. Christovão, recebe violento foul de um adversario, saindo de campo com a testa ferida e ensanguentado. Nesses poucos minutos restantes o campeão carioca jogou apenas com nove jogadores.

O jogador ferido voltou a campo cinco minutos após, mas logo trilou o apito do arbitro, pondo fim á luta, com o resultado final de 3 goals a 3.

A ASSEMBLE'A DA ASSOCIAÇÃO DE CHRONISTAS DESPORTIVOS

Conforme estava marcado realizou-se ante-hontem, ás 4 horas, na séde social, a rua Santo Antonio n. 4, a segunda Assembléa Geral ordinaria dessa Associação, que tinha por fim a approvação dos actos da Directoria pelo relatorio; das contas do Thesoureiro, pelo parecer da Commissão de Contas e da eleição da nova directoria para dirigir a A. C. D. no biennio de 1927 1928.

A hora aprazada, com regular numero de associados, tiveram inicio os trabalhos da Assembléa, tendo sido esta installada pelo sr. Celio de Barros, presidente, que convidou a casa a indicar o presidente dos trabalhos.

Foi acclamado o sr. Angenor Baptista Franco, que convidou para completarem a mesa os srs. Luiz Vianna e Carlos de Carvalho. Foi approvada a acta da Assembléa anterior e lido o parecer da Commissão de Contas, pelo sr. Avelino Ferreira Dias, seu relator. O parecer, muito bem feito e escripto em linguagem clara e sincera, terminava pedindo a approvação das contas e dos actos da Directoria. Foi approvado o parecer, com um voto de louvor a Commissão que o elaborou. Depois, foi submettido a discussão o relatorio, que foi tambem approvado, tendo o sr. Lindolpho Ribeiro, proposto, quanto a parte referente á reforma dos Estatutos que fosse nomeada uma Commissão para estudal-a e apresentar um projecto de accordo. Indicou para constituirem essa Commissão os srs. Avelino Ferreira Dias, Manoel M. Gouvea, Luiz Vianna e Sylvio Vasques. A proposta foi approvada após terem sido suspensos os trabalhos, foi eleita a seguinte Directoria, para a gestão de 1927 1928.

Presidente, Celio Negreiros de Barros; vice-presidente, Raul de Carvalho; 1º secretario, Lindolpho Ribeiro; 2º secretario, Sylvio Vasques; 1º thesoureiro, Othelo de Souza; 2º thesoureiro, Romeu Feital; presidente da Commissão de Desportos Terrestres, Honorio Netto Machado; membros, Angenor Baptista Franco e Horacio Rohde da Silva; presidente da Commissão de Desportos Hippicos, dr. Francisco Calmon; membros, Henrique de Oliveira e Iberê Goulart; presidente da Commissão de Desportos Aquaticos, dr. José de Oliveira Santos; membros, Eduardo Motta e Osmar Graça. Em seguida o presidente da Assembléa declarou empossada a Directoria recem-eleita e convidou o sr. Celio de Barros a assumir a presidencia.

Assumindo a presidencia, o sr. Celio de Barros, agradeceu em seu nome e dos demais collegas da Directoria, os terem elegido, promettendo continuar a trabalhar pelo engrandecimento e prestigio da A. C. D.

Foram depois approvados votos de louvor a administração passada pela forma porque conduzio a Associação e em seguida, o sr. presidente declarou encerrados os trabalhos.

O BOTAFOGO IRA' MESMO?

Está correndo que o Botafogo não vae mais a Europa.

Não tendo sido favoravel determinada resposta que estava sendo esperada, o Botafogo, no que se diz, não embarcará mais a sua comitiva.

QUITOU-SE PRIMEIRO E DESLIGOU-SE DEPOIS

O S. C. Mangueira mandou hontem cedo pagar, na Amea, uma divida de Rs 2:800$000 e á tarde dirigiu um officio desligando-se da entidade sportiva carioca.

Um bello exemplo de dignidade da primeira victima official da prepotencia da Amea.

OS AMADORES DO INDEPENDENCIA

Os amadores do Indepencia que desejarem disputar pelo club os proximos campeonatos de foot ball, basket ball, volley ball, tennis e athletismo, instituidos pela Associação Metropolitana deverão comparecer domingo (13) pela manhã no campo do club, munido das respectivas photographias afim de renovarem as suas inscripções. O director sportivo communica aos mesmos que, ás 8 horas da manhã deverá se realizar o primeiro ensaio de foot ball.

UMA REUNIÃO NO METROPOLITANO

O presidente do Metropolitano convida os directores a se reunirem hoje, sexta feira, ás 8 1|2 na séde social.

TENNIS

O TORNEIO DE CLASSES NO AMERICA F. C.

Será iniciado no proximo domingo, 13, o "Torneio das classes" do America F. C., realizando-se os seguintes jogos:

1ª Classe — Court n. 2 — 7 1|2 horas — Duarte Pinto x Newton Motta. 8 horas — Gilberto Garcia x Dirceu Bastos. 8 1|2 horas — Cedric Atlee x Antonio Avellar. 9 horas — Mario Portella x Eugenio Vieira. 9 1|2 horas — Cedric Atlee x Gilberto Garcia. 10 horas — José Martins x Eugenio Vieira.

Court n. 1 — 8 1|2 horas — Newton Motta x José Avellar. 9 horas — José Martins x José Duarte Pinto. 9 1|2 horas — Dirceu Bastos x Antonio Avellar. 10 horas — Mario Portella x José Avellar.

2ª Classe — Court n. 1 — 7 1|2 horas — José Louzada x Luiz Castilho. 8 horas — Motta Rezende x Fernando Riedy Nascimento.

Court n. 3 — 7 1|2 horas — Vital Santos x Horacio Santos. 8 horas — Alberto Martins x Fernando N. Silva. 8 1|2 horas — José Louzada x Antonio Vieira. 9 horas — Horacio Santos x Motta Rezende. 9 1|2 horas — Vital Santos x Arandy Miranda. 10 horas — Oscar Saramago x Luiz Castilho. 10 1|2 horas — Arandy Miranda x Fernando Riedy Nascimento.

Domingo proximo não haverá jogos para a 3ª e 4ª classes.

ESCOTISMO

UNIÃO DOS ESCOTEIROS DO BRASIL

Reunião do conselho director. Terça feira, 15 do corrente, ás 5 horas reunir-se-á em sessão extraordinaria o conselho director da União dos Escoteiros do Brasil, para tratar de assumptos de urgencia.

Revistas Escoteiras — Acha-se á disposição de todos os interessados, na secretaria da U. E. B. a revista escoteira "Jamboree".

Regulamento Technico — Devendo realizar-se na proxima reunião do mez de março a approvação definitiva do Regulamento Technico da União dos Escoteiros do Brasil, a commissão technica pede a todos os interessados que enviem toda e qualquer sugestão que tenham a fazer do actual Regulamento Technico.

REMO

O NATAÇÃO CONTINUA FIRME!

Reunido ante-hontem, o C. D. do Natação e Regatas resolveu tomar conhecimento da correspondencia trocada pelos presidentes da C. B. D. e F. B. S. R. a respeito da volta do club á entidade nautica regional, e, depois de alguma discussão archival-a.

Determinou semelhante resolução o simples facto da formula proposta para o reingresso do Natação, destoar do ponto de vista que o veterano club defende e que o obrigou a desligar-se da Federação.

O Natação e Regatas não é infenso a um accordo e sempre o discutirá, desde que seja honroso.

CLUB REGATAS BOTAFOGO

Reunião Extraordinaria do Conselho Deliberativo

1ª convocação

O presidente, convida os membros do Conselho Deliberativo a se reunirem extraordinariamente, em 1ª convocação, na proxima terça-feira, 15 do corrente, ás 9 horas, para tratar da seguinte ordem do dia:

a) leitura e deliberação sobre a acta de reunião anterior
a acta da reunião anterior;
b) eleição para cargo vago na directoria;
c) interesses geraes.

Sendo esta 1ª convocação, o Conselho só deliberará com maioria absoluta de seus membros.

COM OS SOCIOS DO BOTAFOGO

A Secretaria do C. R. Botafogo pede-nos a publicação do seguinte aviso:

"Estando em reorganização o registro de embarcações particulares do Club, ficam pelo presente convidados todos os proprietarios tanto das que lhe estão filliadas como das que estão sob a sua guarda, a dirigirem-se ao Director do Material, por escripto, especificando pelo nome, typo e demais caracteristicos qual a embarcação ou embarcações de sua propriedade, com os apetrechos pertencentes a cada, roladas e classificadas seja pelo uma, afim de que, uma vez ao departamento respectivo fornecido recibo de entrada das mesmas, ao proprietario, documento este sem o qual deixará o Club de por ellas assumir qualquer responsabilidade.

Outrosim, o sr. Director do Material avisa os interessados de que todas as embarcações deverão ter denominação, ficando á disposição do Club toda aquella cujo registro e classificação não sejam devidamente regularizados."

XADREZ

L'ITALIA SCACCHISTICA

Com a pontualidade de sempre, ja temos sobre nossa mesa de trabalho o n. 2, referente a segunda quinzena de janeiro.

O artigo de fundo deste numero, é um brilhante trabalho de Leone Singer, sobre o ataque no terceiro lance de P 5 D na defesa franceza.

Um outro que merece especial destaque, é o do Congresso de Hastings, realizado de 27 de dezembro a 6 de janeiro. Acompanham este artigo, algumas das melhores partidas jogadas nesse congresso.

Destacam-se mais os seguintes:

Torneio de Natal de Monaco — Problemas, estudos e fins de partidas — Partidas, entre as quaes, uma de Euwe e Alekine, jogada no match em que se empenharam no mez passado em Amsterdan. Noticiario — Concursos e torneio por correspondencia etc. — Commentarios.

L'Italia Scacchistica, é encontrada na casa "As Bichas Monstro" á rua Gonçalves Dias, 46.

WATER-POLO

O TORNEIO DO NATAÇÃO

Domingo ultimo, proseguindo a disputa do campeonato interno de water polo, mais alguns jogos deveriam ser realizados, de accordo com a escalação feita, porém, por motivos varios, apenas um dos jogos marcados conseguiu ser effectuado. Venceu o quadro Brasil, capitaneado por João Chrysostomo, campeão em outros torneios internos, que mantem a deanteira da tabella com 8 pontos, contra 6 e 4 dos demais concorrentes.

Assim estavam constituidos os quadros disputantes:

Brasil — João Chrysostomo (cap.), Henrique Santos, Ernani São Thiago, José Cerqueira, Mario Romanguera, Alvaro Bittencourt e Augusto Bernacchi.

Enedina — Campos Barreto (cap.), Moacyr Dobb, Carlos Kosinski, Adelio Sarmento, Jefeth Araujo, Fausto Pompeu e Gastão Santos.

Serviram como juiz o sr. Floriano do Sá e como chronometrista o sr. Luciano Figueiredo.

Os pontos foram conquistados: 3 por Chrysostomo e 1 por Ernani, pelo Brasil. Pelo Enedina: 2 por Alvaro e 1 por Kosinski.

Os demais jogos não se realizaram, vencendo w. o. os quadro Neuza e Arethuza, assim formados:

Arethuza — Carlos Bittencourt (cap.), José Navarro, Oscar Mattos, Alipio Sarmento, José Moitinho, Jayme Agnese.

Neuza — Adelio Mandarino, Jonas Silva, Francisco Valente, Aurelio Domingos (cap.), Floriano Sá, Mario Gonçalves, Amilcar Osorio. Reserva — Davio Gallindo.

Os proximos encontros para o dia 13 do corrente, serão realizados pontualmente ás 7,30 da manhã, entre os quadros Arethuza x Enedina e Neuza x Brasil.

46 Avenida Passos

Phone: Norte 1089

Reforma-se chapéos de todas as qualidades.

CHAPELARIA LUSO BRASILEIRA

(17284)

CENTRAL DO BRASIL

A estação D. Pedro II forneceu hontem, por conta dos diversos Ministerios e outras repartições publicas, 21 passagens, na importancia total de 589$200.

—A administração da Central do Brazil está cogitando fazer a duplicação da linha ferrea, do ramal de S. Paulo, no trecho comprehendido, entre as estações de Barra do Pirahy a Norte.

Essa duplicação será feita sem obras de arte, devendo o trafego nos pontos que essa medida se faça sentir, ser percorrido em linha singela.

Para isso serão installados nos referidos locaes signaes de segurança.

—Dentro em breve serão inaugurados entre as estações de Jacarehy e Taubaté, o novo systema de signalisação, para o serviço de segurança dos trens, no ramal de S. Paulo.

Os apparelhos alli collocados são de systema "Staff" e obedeceram todos os requesitos exigidos nas grandes estradas do mundo.

O serviço acima foi executado pelo profissional dr. Luiz Gonzaga de Figueredo, superintendente daquelles trabalhos.

—Apezar das providencias e dos elementos fornecidos pela sub-directoria do Trafego, á Chefia dos Telegraphos da Central do Brazil, continuam as insistentes interrupções no telephone selectivo, com grandes prejuizos para o serviço.

Tratando-se de um serviço novo, com apparelhos e installações novas, a falta de fiscalisação do pessoal encarregado, está merecendo as vistas do director daquella ferrovia.

—Durante a safra de Setembro a Dezembro de 1926, de Anchieta a Queimados, foram despachados 351 vagons, transportando 105.200 caixas de laranjas.

Contendo cada caixa, em media, 250 laranjas, a safra exportada terá sido de 26.325.000 laranjas.

—Despachos da directoria:

Modestino Horta, Silvino Castano, pedindo certidão- Certifique-se; Felsidia Silvares da Nobrega, pdindo pagamento- Pague-se; A. A. de Queiroz, pedindo restituição de caução - Restitua-se; Mathias Pereira da Silva Guimarães, pedindo pagamento- Deferido; Brenno & Cia. Hime & Cia, sobre entrega de material- Idem, nos termos do parecer da Intendencia; dr. Norberto Gerheim, pedindo renovação de contracto - Idem, á vista das informações; Castorino Ferreira da Silva, pedindo licença - Abonem-se 10 dias, de accordo com o art 159 do Regulamento; Jardelino da Silva Ribeiro, pedindo baixa de fiança - Aguarde a expiração do praso regulamentar; Maria A. Cardoso, pedindo indemnisação - Conforme foi apurado em syndicancias feitas nesta Estrada, as malas em causa não foram violadas nesta via-ferrea, pelo que nada ha que deferir; Alexandre Pires & Cia, idem idem - Indeferido, tendo em vista o parecer do Trafego: S|A Frigorifico Anglo, idem idem - tendo em vista o art 88 § 2º, do Regulamento de Transportes em vigor; Lacerda & Cia., idem idem - tendo em vista o art 168, letra d), do Regulamento Geral de transportes, então em vigor; Wilson, Sons & Cia., Ltd., Miguel Gonçalves de Oliveira, João Moreira & Cia., C. Lopes Cançado & Cia., idem idem - idem, tendo em vista o art 135, letra b), do Regulamento então em vigor; Joanna Umbelina de Almeida, Adelaide dos Santos, Virginia Godinho da Costa, Laura Benedicta das Neves, pedindo pagamento; Nelson Brito de Araujo, João Sant'Anna, pedindo collocação; S|A Frigorifico Anglo, pedindo certidão - Compareçam á Secretaria; David Salomão, pedindo caderneta kilometrica supplementar - Complete o sello do requerimento e selle a caderneta.

BRASILINA NÃO É DE BRINCADEIRA...

E' uma mulherzinha levada da breca, Brasilina de Oliveira. Que o diga o empregado no commercio Eugenio de Araujo Carvalho, rapaz solteiro.

Carvalho teve uma discussão acalorada com a Brasilina, na casa desta, á rua Julio do Carmo n. 179. Não se deixando dominar, a rapariga apanhou uma navalha, com a qual feriu o antagonista na mão esquerda e na região malar.

A victima foi se queixar a policia do 9º districto, cujo commissario de dia mandou buscar a terrivel mulher e fez medicar na Assistencia a victima, que se recolheu, depois, á respectiva residencia, á rua Luiz de Camões n. 114.

PLACAS ESMALTADAS

Para firmas, numerações, reclames, etc.

na FUNDIÇÃO INDIGENA.

(17257)

O vôo dos hespanhoes Madrid-Guiné

Las Palmas, 10 (U. P.) — A esquadrilha Atlantica, que faz o raid aereo de ida e volta á Guiné Hespanhola, chegou hoje a este porto ás 13 horas e cincoenta minutos.

RENDAS DO CEARA'

(CASA ODEON)

Brevemente: Avenida Rio Branco, 147

Especialidades em rendas do Norte, feitas a mão e meias de todas as qualidades.

Grande sortimento de colchas, lenços, guarnições para salas e quartos, centros de mesa e todos os artigos concernentes ao sexo chic.

Rua 7 de Setembro n. 72

Secção Automobilistica

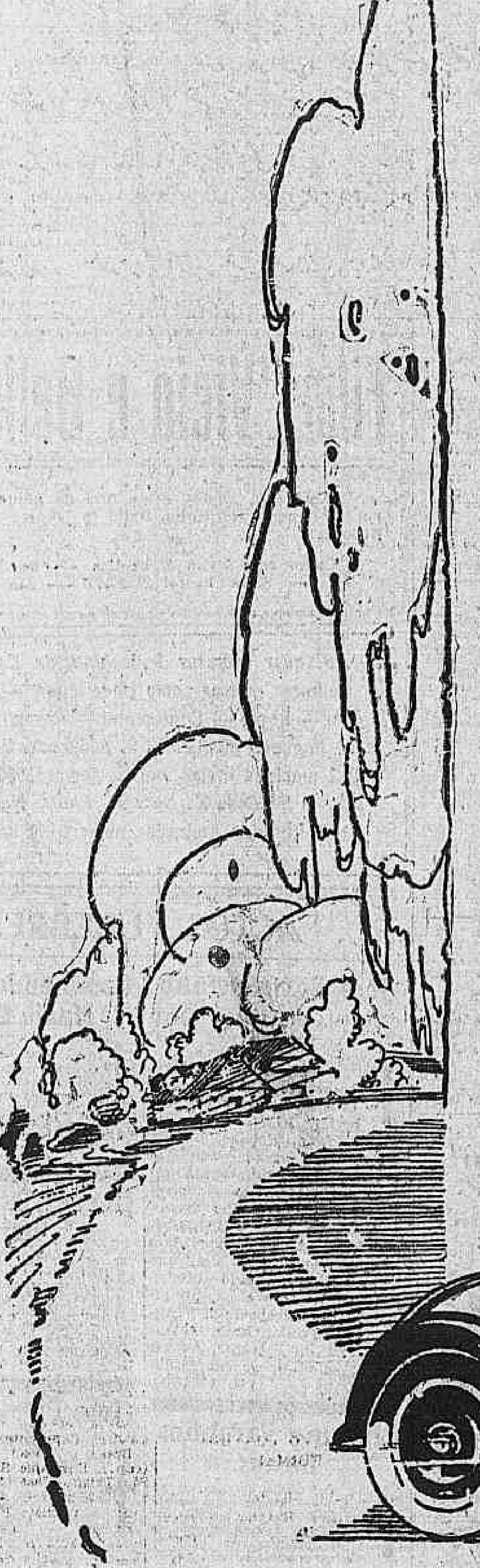
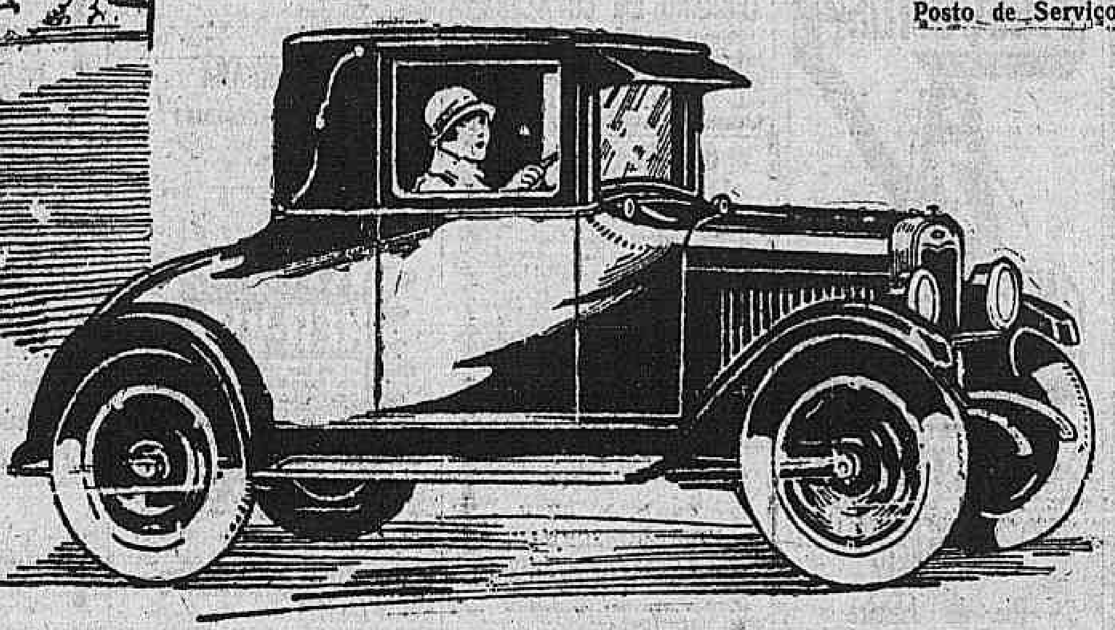

Mais de Dois Milhões de Pessoas Descobriram -----

que Chevrolet proporciona todas as vantagens do moderno automovel de cambio, por um preço, a bem dizer, insignificante. Na verdade, comparando o valor do carro com o que elle custa, vê-se que Chevrolet representa a mais economica acquisição que é posivel fazer-se.

Por um preço minimo, V. S. terá no Chevrolet a extrema facilidade do moderno cambio de 3 velocidades e marcha a ré.

— a superior efficiencia de um potente motôr de valvulas na tampa dos cylindros.

— o conforto e a estabilidade das macias molas longas e semi-ellipticas.

— a belleza e a durabilidade da genuina pintura Duco, em attrahentes côres.

— e, nos modelos fechados, a carrosseria Fisher, construida pelos maiores fabricantes de carrosserias do mundo.

A' medida que V. S guiar o seu Chevrolet mais e mais V. S. se convencerá da sua notavel economia. — Milhares e milhares de pessoas têm constatado ser elle muito economico em gazolina e oleo, e, graças á sua solida construcção, ser reduzido o seu custeio e minima a sua depreciação.

E' chegado o momento de V. S. procurar a Agencia Chevrolet mais proxima. Peça uma demonstração, antes de comprar qualquer carro barato. Verifique o que "preço barato" realmente significa — o que V. S. na realidade, vae adquirir com o seu dinheiro, não só para o presente, como para o futuro. Não se deixe levar por calculos fantasticos. Baseie-se em algarismos e em factos. Calcule quanto custará a V. S. um carro equipado como V. S. o deseja — e V. S. concordará com mais de dois milhões de pessoas, que affirmam, "Chevrolet custa menos no preço e na manutenção.

Preços no Rio de Janeiro:

Turismo	7:250$000
Turismo Especial Brasil	8:250$000
Barata	7:250$000
Coupée	9:850$000
Coach	9:850$000
Sedan	9:850$000
Landau-Sedan	11:500$000
Chassis-Commercial	5:000$000
Chassis-Caminhão	6:850$000

GENERAL MOTORS OF BRASIL, S. A. — S. PAULO

Agentes Autorisados na Capital:

Soc. An. Brasileira Estabelecimentos **Mestre e Blatgé**

Rua do Passeio, 48-54.

Posto de Serviço: Rua Senador Vergueiro, 170-174.

L. A. SALGADO & CIA. Rua Chile, 21 Off. Rua Moncorvo Filho 35-37

Sociedade Anonyma Estabelecimentos MELLO FIGUEIRA Praça da Republica, 52

Agentes Autorizados nas Principaes Cidades do Paiz

CHEVROLET

A corrida do Automovel Club de Bombaim

O Automovel Club de Bombaim fez disputar no dia 19 de dezembro proximo passado, uma serie de provas sobre um percurso de meia milha (cerca de 804 metros). Venceu as provas principaes, o piloto Sidley, guiando um carro Fiat de 1.500 litros, percorrendo a distancia em 37",2 e 30",6, com saidas respectivamente, paradas e lançadas.

O emprego de rodas motrizes deanteiras nos carros de corrida

A revista technica que se edita na Hespanha, "España Automovil", trata da applicação da potencia ás rodas motrizes deanteiras, principalmente ao caso de carros leves e rapidos.

Quando se adoptou o freio nas quatro rodas, diz o articulista pensei no emprego das quatro rodas como rodas motrizes, ou pelo menos as dianteiras, e trabalhei mesmo no estudo de um typo de carro economico, incorporando esse typo de tracção, mas fui, por motivos de ordem particular, obrigado a interromper esses estudos.

Annos depois o problema voltou a ter actualidade, mas com com relação aos carros de corrida que, por serem cada vez mais leves em relação a uma determinada potencia e cada vez mais rapidos, chegaram a ultrapassar o limite de adherencia ao solo das duas rodas motrizes trazeiras, obrigando a encarar a questão tambem da possivel utilização simultanea das rodas dianteiras, melhorando o conjunto.

Procurando explicar melhor o assumpto, o articulista, sr. Samaniego, offerece os seguintes dados:

Os carros rapidos de corrida desenvolvem velocidades de 240 kilometros por hora, pesando, em ordem de marcha, cerca de 1.000 kilos.

Como esses vehiculos, para melhorar a suspensão e garantir a estabilidade, precisam ter o peso total repartido egualmente entre ambos os eixos, pode-se ver facilmente que o eixo trazeiro supporta 600 kilos ou pouco mais. A resistencia que o ar e o solo offerece ao movimento do vehiculo a 240 kilometros por hora, é de cerca de 330 kilos, o que, conjuntamente com outros factores, torna necessario o emprego de um motor de 240 cavallos.

Se a resistencia ao movimento é de 330 kilos, o esforço de movimento para frente, deve ser pelo menos egual a esse valor e mais á reacção das rodas motrizes sobre o sólo. A adherencia deve ser pois de 330 kilos, e como o coefficiente de attrito se calcula, approximadamente, que é a metade do peso que supportam as rodas motrizes, deduz-se que devem actuar sobre estas 660 kilos para que as rodas não patinem.

Ultrapassada essa velocidade, que póde ser considerada critica, esses carros de 1.00 kilos precisam ter as quatro rodas funccionando como motrizes, a menos que se consiga reduzir a resistencia do ar e augmentar o coefficiente de adherencia das rodas sobre o sólo.

As poucas applicações do systema de quatro rodas motrizes, só foram feitas em escala restricta e em carros para serviços commerciaes especiaes.

Ha tres annos appareceram os primeiros carros de corrida com rodas dianteiras tractoras e seu exito foi de molde a animar seu emprego em escala mais larga.

No ultimo salão de automoveis realizado em Paris, foram expostos varios modelos de carros com rodas dianteiras motrizes e directrizes e com rodas independentes.

Nos Estados Unidos, o fabricante Miller tem fabricado carros com rodas dianteiras motrizes e directrizes, assim como tambem fizeram varios outros fabricantes, como Schmit-Guyot, Ansaldo, Ford (modificados), etc.

AO CHAUFFEUR

que levou hontem entre nove e dez horas da manhã uma senhora carregando uma maleta, pede-se apresentar-se á *Rua Senador Corrêa n. 108*, Casa n. 9, que será bem gratificado. (B. 15440)

UMA PARTE DO PUBLICO EUROPEU E AMERICANO PREFERE OS CARROS LEVES

Os fabricantes americanos e europeus chegaram a conclusão que existe actualmente uma procura de automoveis pequenos e leves, e unicamente por esse motivo, iniciaram a construcção desses carros.

Entretanto estes têm suas vantagens.

E' axiomatico que todo peso morto augmenta inutilmente o peso do automovel e provoca um maior desgaste dos pneumaticos e maior consumo de gazolina, além de reduzir sua velocidade effectiva, principalmente nas rampas, e reduz a segurança do automovel impedindo freiadas rapidas.

Entre as particularidades a que tem dado origem esta tendencia, cabe consignar algumas realmente interessantes. Um fabricante francez, por exemplo, resolveu não fundir as camisas para a agua juntamente com o cylindro, como se procede agora, e preparou uma capa de bronze ou cobre com que obtem o mesmo resultado, conseguindo com essa alteração uma reducção de cerca de 60 kilos só no motor.

O referido constructor, applicando esse principio de uma forma pratica e muito habil em todas as outras peças do automovel, conseguiu uma reducção total de 400 kilos.

Essas reducções de peso permittem tambem uma reducção do preço, o que é bastante agradavel aos compradores. Além disso os pneumaticos têm maior duração e, com a mesma quantidade de gazolina, o automovel percorra distancias maiores.

BARATA SPORT

Vende-se uma americana, motor continental, completamente reformada. — Rua Bulhões de Carvalho, 154 (Copacabana). Preço: 5:000$000. (B 16248)

INSPECTORIA DE VEHICULOS

Estão chamados a comparecer dentro de 48 horas para responderem por infracções que lhes são attribuidas, os conductores ou proprietarios dos autos abaixo mencionados.

Infracções do dia 8:

Por excesso de velocidade — Autos numeros: 197 — 1718 — 1956 — 4536 — 5449 — 6173 — 6453 — 8791 — 8912 — 9946 — 10.700 — 11.566 — 11.673 — 11.728.

Por desobediencia ao signal — Autos numeros: 49 — 98 — 550 — 559 — 906 — 926 — 1310 — 1'91 — 1592 — 1677 — 1808 — 2.15 — 3672 — 4530 — 4608 — 4823 — 4826 — 5516 — 5570 — 6002 — 6007 — 6199 — 6415 — 6453 — 7002 — 7169 — 7599 — 7774 — 7987 — 8010 — 8317 — 8431 — 8612 — 9568 — 9613 — 9941 — 10.730 — 10.848 — 11.012 — 11.353 — 11.556 — 11.732 — 11.911 — 11.947.

Por contra a mão — Autos numeros: 882 — 2417 — 3458 — 6277 — 7820 — 8901 — 12.030.

Por abandono — Autos numeros: 1635 — 6963.

Por estar dirigido por outro — Auto numero 1829.

Por fazer uso de buzina prohibida — Auto numero 2256.

Por descarga livre — Auto numero 3145.

Por estacionar em logar não permittido — Autos numeros: 3323 — 7987 — 8210 — 9456.

Por circular para angariar passageiros — Auto n. 4131.

Por interromper o transito — Auto numero 7527.

Por mão fio e bonde — Autos numeros: 7747, — 7774 — 11.060 — 12.035.

Por não diminuir a marcha no cruzamento — Auto n. 9948.

EXAME DE MOTORNEIRO

Chamada para hoje ás 9 horas na Companhia Light — Augusto Pinto, Petronio Cardoso, Virginio da Silva, João Severino da Silva, Francisco Leccê, Alvaro Cortez, Manoel Alves Ferreira, Antonio Moreira, Nemezio Oliveira Campos e Annanias Baptista de Campos.

EXAME DE MOTORISTA

Chamada para hoje ás 12 1|2 horas — Severo Salles Nunes, Alfredo Santos de Oliveira, Martinho José Teixeira da Silva, Pio Tostes, Salomão Munson, José Evaristo Rodrigues, Henrique de Souza Neves, David Bueno Machado, James Herbert Woodward e Antonio Boavista Moscoso.

Turma supplementar — Arthur de Souza, Thomaz Moraes de Aquino, Morsiani Urio, Fernando Pinto Corrêa, Mabel Martins Brown, Manoel de Freitas Sunley Zacarias, Alvaro Augusto Ferreira, Jaulim Remas Simões Coelho, Albino Gonçalves e Domingos Nunes Ayres.

Prova pratica — Antonio Villela e Antonio Pereira Vianna.

UM MENOR COLHIDO POR UM AUTO-TRANSPORTE

Na rua Manoel Victorino, proximo á estação da Piedade, o menor Antonio, de 8 annos de edade, filho de Gastão Candido, morador nessa mesma rua, foi atropelado por um auto-caminhão, cujo numero não póde ser visto.

A victima soffreu diversos ferimentos graves pelo corpo, sendo soccorrida no Posto de Assistencia do Meyer, de onde a removeram depois para o Hospital de Prompto Soccorro, ali ficando em tratamento.

A policia do 20º districto soube do occorrido e está á procura do chauffeur culpado.

CAMINHÃO FORD

Vende-se um com oito mezes de uso e tratar na Avenida Almirante Barroso n. 7, loja. (B 14745)

AUTOMOVEIS USADOS

Vende-se em perfeito estado um automovel Willys Knight. Para ver e tratar na rua dos Benedictinos ns. 1 a 7, com o sr. Henrique. (B 15387)

Uma prova economica, organizada pelo Automovel Club de Queensland

A secção de Bundaberg, do Automovel Club de Queensland, organizou e fez disputar ha pouco, uma prova de economia para automoveis.

Um quarto de gallão, (cerca de 1,130 litro), foi fornecido a cada um dos concorrentes. O primeiro collocado fez um percurso de 28,900 kilometros e o segundo 27,600.

A corrida organizada pelo Automovel Club de Italia

Com uma chuva continua e com neve na parte montanhosa do percurso, no dia 16 de janeiro, realizou-se o IV Criterium Automobilistico Invernal, patrocinado e promovido pela Secção de Gallarate, do Automovel Club de Italia.

Os caminhos, em alguns pontos em estado horrivel, a nevoa muito densa e as adversas condições atmosphericas cooperaram para tornar a prova ainda mais difficil.

Na classe até a 1100 cmc. de cylindrada, Panelli obteve o primeiro logar com uma Fiat, seguido por um outro Fiat pilotada por Maino. Na classe até a 1.500 cmc., os primeiros tres postos foram occupados por Pezzoni, Gabuvilier e Bogani, tambem com carros Fiat. O primeiro logar na categoria de cylindrada superior a 1.500 cmc., foi conquistado por Battiglia, pilotando uma Ansaldo; o segundo e o terceiro o foram respectivamente, por Luzidi e Capriolo, ambos com carros Lancia.

A Inspectoria de Vehiculos vae ter mais motocyclettes

Afim de melhorar o serviço da Inspectoria de Vehiculos, o chefe de policia encommendou aos Estados Unidos mais vinte motocyclettas para essa repartição.

HUDSON

Vende-se com 5 logares, de particular, licenciado, quasi novo. Tratar com Rodrigues. Tel. N. 619. (B 16292)

Balança importada com isenção de direitos

O ministro da Fazenda permittiu a Continental Products Company, em Santos, vender uma balança de plataforma, mediante o pagamento dos respectivos direitos.

Nova casa bancaria em Serrinha

O ministro da Fazenda deferiu o requerimento em que G. S. Aidar & Comp., estabelecidos em Monte Azul, São Paulo, pediam permissão para abrir uma filial em Serrinha, no mesmo Estado.

O concurso para auxiliar do Correio Geral

Serão chamados, hoje, á 1 hora, na sala da Bibliotheca Postal, os seguintes candidatos:

Turma effectiva: — Kardeck da Silveira Fortes, Manoel Ribeiro Rodrigues, José Murtinho Salles Ruas, Nicanor Ramos e Alexandre Lirio de Siqueira.

Turma supplementar: — Leonidas José de Siqueira, Diogenes Cesar Sampaio, Themistocles de Andrada, Evaristo de Carvalho, Wenceslau Peixoto Meirelles e Jonathas Brasilio da Silva.

FICOU ENTRE O BONDE E A CARROÇA

Ao passar pela avenida Salvador de Sá no estribo do bonde n. 663, linha Uruguay, Engenho Novo, no qual trabalhava, ficou o conductor n. 2.158 imprensado entre esse vehiculo e uma carroça.

A victima, que recebeu ferimentos e contusões pelo corpo, foi medicada pela Assistencia Municipal.

O estado de saude do deputado Julio Santos

Cantagallo, 10 (A. A.) — Ao contrario do que foi noticiado por alguns jornaes dessa capital, não é facto ser grave o estado de saude do deputado federal Julio dos Santos.

Esse politico cantagallense foi apenas atacado de simples e ligeiro incommodo, estando completamente restabelecido á frente do seu partido politico e preparado para os proximos pleitos federaes e estaduaes.

Exonerações na Marinha

O ministro da Marinha, por acto de hontem, resolveu nomear o capitão-tenente Nuno Barbosa de Oliveira e Silva do cargo de assistente da Divisão de Contra-Torpedeiros e capitão-tenente machinista Claudio Julião do Amaral do de chefe de machinas do contra-torpedeiro "Alagoas".

ACADEMIAS & ESCOLAS

Escola Militar

São convidados a comparecer á Secretaria afim de completarem os seus documentos, os seguintes candidatos aos exames vestibular para matricula no 1º anno do curso fundamental:

Annibal Carneiro, Thomaz Alves, Arthur Pires, Alberico Dias, Armando Torres Pereira, Benedicto de Carvalho Santos, Cornelio de Castro Pinto, Carlos de Arêa Leão, Carlos Cecilio dos Santos, Edson Araujo, Juarez Caldeira Brant, Raymundo Waldemar Nobre Passos, Oscar de Luiz Silva e Raymundo Arthur de Vasconcellos Filho, Achilles de Paula Dias, Adhemar Colucci, Aractus Alves do Nascimento, Antonio de Almeida, Alfredo Molinaro, Antonio Linhares de Paiva, Antonio Ardelão de Sant'Anna, Alexandro Sá Collares Moreira, Alberto Belosta Moreira, Albino Silva, Benedicto Siqueira, Euro Lobo Martins, Euclydes Pontes, Fernando Flores, Henrique Fernandes Vieira, Isidoro Joviano de Medeiros, José Pinto de Abreu, Joaquim Ignacio do Amaral, José Cudicêra Lopes, João Baptista da Silva, Andrade, José Maria Rodrigues, João Baptista Nogueira, Lucidio de Andrade, Lucio Marques de Souza, Mauricio Pirajá, Mario Peixoto de Azevedo, Moysés Porfirio Sampaio, Manoel de Oliveira, Murilo Teixeira de Barros, Moacyr Nery Costa, Odylo Dantas de Castro, Placido da Rocha Barreto, Plauto de Sá e Benevides, Theophilo Otoni de Mendona, Sylvio Guimarães, Ubirajara Miranda, Victor Barroso Coelho, Waldyr Ramos de Holanda, Agostinho Veronesi, Almá Lima, Alfredo Lima Junior, Alvaro Pedreira de Mendonça, Accindino Ferreira da Silva, Carlos Braga Chagas, Ernesto Maximo, Felippe Vianna, Henrique Oscar Wiederspahne, Humberto Ramos Pereira de Vasconcellos, Jair de Barros, José de Barros Viegas, João de Almeida, Levy de Souza, Mario Pego do Amorim, Mario de Oliveira e Silva, Ariovaldo de Castro Velloso, Pericles Rondon, Pedro Americo de Sant'Anna, Renato Costa Mendes, Remo Rocha, Thiers Almeida de Meirelles, Tito Regis de Alencastro Filho, Vinicius Gomes Velloso e Francisco Solano de Oliveira Rodrigues.

Escola Polytechnica

Hoje, sexta-feira, serão chamados a prova oral de Architectura, ás 10 horas os alumnos: Alfredo Kempf Fiuza Guimarães, Alarico Muniz Freire, Armando Ribas Leitão e Pericles Moreira Senna.

Exames de 2ª época

São convidados os alumnos de todas as series dos cursos medico, pharmaceutico e odontologico, para se reunirem amanhã, sabbado, á 1 hora, no Instituto Anatomico, afim de resolverem assumpto importante relativo á exames de segunda epoca.

A commissão: Osorio de Araujo, Paulo Lauria, Mario Moreira, Pedro Brandão, Antonio de Piso.

Faculdade de Philosophia

Amanhã, ás 4 e meia, effectuar-se-á a collação de gráus dos doutorandos de 1926, para cujo acto expediu a Faculdade convites á imprensa, aos estabelecimentos de ensino, aos ministerios, aos vultos eminentes do paiz, etc.

A festa constará da alludida collação, discursando o professor dr. Moreira Guimarães, paranympho da turma, e o dr. Julio C. Nogueira, orador.

Escola Pratica de Aprendizes Dr. Silva Freire

(Officinas do Engenho de Dentro)

Serão chamados no dia 12 do corrente mez (sabbado), ás 8 e meia horas da manhã, á exame de admissão de aprendizes os seguintes candidatos inscriptos:

Dia 12, Alberto Machado Rangel, Claudionor Francisco Peixoto, Nathalino Teixeira da Costa, Heitor dos Santos, Nelson de Souza Aguiar, Ruy Teixeira, Braumo Cidy, Roberto Cardoso França e Claudionor Veiga.

Academia de Commercio

Realizam-se, hoje, as seguintes provas de exames:

Curso diurno

Oraes de admissão e do curso preparatorio — A' 1 hora — Arithmetica: Acyr Vereza Bucker, Admar Souza Borges, Admo Antunes de Oliveira, Adyr do Livramento, Affonso Alves dos Santos, Alvaro de Azevedo Lima, Angela Rojas Alves, Annita Landeberg e Roberto da Fonseca e Silva; Cosmographia: Aurelio dos Santos Machado e Roberto da oFnseca e Silva; Geographia e Cosmographia: Admar Souza Borges, Admo Antunes de Oliveira, Adyr do Livramento, Annita Landsberg, Antonio de Souza Lobo, Antonio José Vieira, Antonio Mandarino, e José Seabra Nunes; Instrucção Moral e Civica: Acyr Vereza Bucker, Admo Antunes de Oliveira, Adyr do Livramento, Annita Landsberg, Antonio José Vieira, Aurelio dos Santos Machado e José Seabra Nunes; ás 8 horas — Arithmetica: Ary Gomes Tarlé, Berta Wanier, Carlos Eugenio Baptista, Carlos Mantoano, Carmen Gonçalves, Conceição Miranda Monteiro, Dalka Soares Pinto, Dilermando Ventura Homem; Geographia e Cosmographia: Ary Gomes Tarlé, Athos Leite Barreto, Bertha Wanier, Carlos Eugenio Baptista, Carlos Montoano, Carmen Gonçalves, Conceição Miranda Monteiro, Dalka Soares Pinto, Dilermando Ventura Homem e Eondino Joaquim Teixeira Lima; Instrucção Moral e Civica: Ary Gomes Tarlé, Bertha Wanier, Carlos Eugenio Baptista, Carlos Montoano, Gonçalves, Conceição Miranda Monteiro, Dalka Soares Pinto e Dilermando Ventura Homem.

Escriptas do curso geral — 1º anno, ás 3 horas, francez; 2º anno, á 1 hora, dactylographia (alumnos da letras A e E); 3º anno, ás 3 horas; 4º anno, á 1 hora, legislação de Fazenda e Aduaneira.

Curso nocturno

Oraes de admissão e do curso preparatorio — A's 8 horas — Portuguez: Oswaldo Dias dos Santos, Paulo Nogueira de Castro, Robespierre Freitas da Costa Porto; Chorographia e Hostoria do Brasil: Oswaldo Dias dos Santos, Paulo Nogueira de Castro, Robespierre Freitas da Costa Porto e Waldemiro Pereira Liberato.

Escriptas do curo geral — A's 8 horas — 1º anno, inglez; 3º anno, francez.

O julgamento de hoje, no Tribunal do Jury

O tribunal do jury deverá julgar hoje os réos José Monteiro e Tertuliano de Souza. Presidirá a sessão o dr. Edgard Costa e fará a accusacão o dr. Toscano Espindola.

O CONFLICTO DA ZONA DO MANGUE

Continuam em tratamento os dois soldados do Exercito feridos

A policia do 9º districto ainda não conseguiu estabelecer responsabilidades no conflito da madrugada de hontem, na rua Maurity, esquina de Benedicto Hypolito.

O que se sabe é que um dos soldados do Exercito, em estado de embriaguez, disparou o seu revolver para o chão, o que occasionou accorrerem ao local varios de seus companheiros e algumas praças de policia.

Estabeleceu-se então o conflito. Quando este terminou, com a fuga de diversos dos implicados nos acontecimentos, havia por terra, feridos, dois militares: eram os soldados Severino Christovão, brasileiro solteiro, de 22 annos de edade e residente na Villa Militar, e Armando Ribeiro, brasileiro, solteiro, de 21 annos e ali ambos residentes.

Apresentava o primeiro, ferimento penetrante, com fractura do maxilar inferior e o segundo, ferimento contuso na cabeça e penetrante na região malar.

Ambos foram medicados pela Assistencia Municipal, sendo, em seguida, internados no Hospital Central do Exercito, onde estão em tratamento, sendo grave o seu estado.

Mais tarde, dizia-se que quem atirou nas duas praças do Exercito fora o soldado da Policia Militar que é conhecido pelo vulgo de *Pernambuco*.

As duas victimas continuam a passar mal, no Hospital Central do Exercito, onde se acham em tratamento.

Uma diaria por excesso de horas de trabalho

O ministro da Fazenda transmittiu ao 1º secretario do Senado Federal copias das informações prestadas pelo chefe da secção de artes da Imprensa Nacional e pelo director da mesma repartição, sobre o projecto que determina que os revisores, conferentes, diaristas e jornaleiros do "Diario Official" perceberão uma diaria por excesso de duas horas de trabalho, ou fracção que se dér das 24 horas em deante.

Pedido de licença com vencimentos

O director geral do Thesouro solicitou ao Departamento Nacional de Saude ublica, providencias, afim de que o agente fiscal do imposto de concumo no interior do Estado do Rio de Janeiro, Joaquim Marinho Leão, seja submettido á inspecção de saude, visto haver requerido seis mezes de licença, com vencimentos integraes.

E' improcedente a queixa contra o delegado Carlos Romero

O juiz da 2ª vara criminal, por sentença de hontem, julgou improcedente a queixa-crime apresentada por Canuto Martins Vianna contra o dr. Carlos Romero, delegado do 22º districto, como incurso nos artigos 198 e 231 do Codigo Penal. O queixoso allegou que o referido delegado havia arbitrariamente invadido o seu lar.

A Sociedade dos Barbeiros elegeu nova administração

Realizou-se ante-hontem com a assistencia de mais de um terço dos socios quites a terceira assembléa geral ordinaria da Sociedade Protectora dos Barbeiros e Cabelleireiros para eleição e posse da administração para o corrente anno social.

Os trabalhos foram presididos pelo sr. João de Macedo da Costa Cabral, secretariado pelos srs. Manoel do Nascimento Paiva Pereira e Lucio Augusto de Moraes, servindo de escrutadores os srs. J. Pereira da Silva e Manoel Joaquim de Oliveira Bastos, que depois da meia noite foram substituidos por cansaço pelos srs. Caetano Joaquim Dantas e Francisco de Paula Pereira.

O pleito correu muito animado e renhido com o concurso dos socios mais prestimosos e antigos da Sociedade, em numero approximado a quatrocentos que suffragaram quatro chapas diversas, disputando a presidencia para o presidente da assembléa e para o sr. Augusto Paulo de Paiva.

Os trabalhos correram na melhor ordem e terminaram ás tres horas da manhã, com um voto de louvor á mesa pela correcção com que procedeu durante o pleito que ficará memoravel nos annaes desta prestigiosa e importante sociedade de classe.

Durante a assembléa foi realisada uma collecta em favor do socio invalido Joaquim Ferreira da Silva, que produziu a quantia de 91$300, que lhe foi entregue pela thesouraria.

A nova administração ficou assim constituida:

Directoria:

Presidente, João de Macedo da Costa Cabral — vice presidente, José Pereira Arêas — 1º secretario, José Alves Pinto — 2º secretario, José de Moraes — thesoureiro, Antonio Marques de Oliveira e procurador, Antonio Botelho Dias.

Conselho administrativo:

Ernesto Ferreira Alhaes — José Pinto — Manoel Ferreira de Figueiredo — Manoel Paredes de Moraes — Antonio Augusto Augusto Tavares — Antonio Victorino Martins — Lino Silva — Antonio Bernardino Lourenço — Antonio Prado Loureiro — Manoel Sandamil e José Deocleciano Pereira dos Santos.

Nomeações para o Correio

O director geral dos Correios nomeou Lauro Medeiros, José Ribamar Vianna Pereira, Osmar Campos Saraiva, Sylvio Lucio Caetano da Silva e Jerecê Ferreira da Rocha, para exercerem o cargo de praticantes da Directoria Geral dos Correios.

Nomeações e promoções no Ministerio da Agricultura

Foram nomeados na directoria de Meteorologia, o 2º official Euclydes Bomtempo para exercer o cargo de archivista e o auxiliar Milton Ferreira Campos, para o cargo de 2º official.

Foram promovidos na directoria da Industria Pastoril, a auxiliares de segunda classe, Urbino de Souza Medeiros e Joaquim Rodrigues Moreira.

Desviou uma menor e foi condemnado

O juiz da 8ª vara criminal condemnou Antonio Pereira a um anno de prisão, pelo facto de ter desviado uma menor.

O CARRO QUE V. S. PÓDE RECOMMENDAR

AO SEU MELHOR AMIGO

Dia a dia, maior é o numero de novos possuidores de Oldsmobile, que o recommendam aos seus melhores amigos e o fazem por innumeras razões.

Elles preferiram Oldsmobile pelo que elle é capaz de fazer e pelo modo como elle vence todos os impecilhos.

Elles escolheram Oldsmobile pela superior qualidade da sua mão de obra, tão evidente mesmo nos seus minimos detalhes; pela sua belleza; pela sua suavidade, pela sua potencia; pela sua agilidade no transito intenso, pela sua extrema facilidade de manejo.

E, afinal, porque na árdua prova da estrada elles verificaram que Oldsmobile não péde favor, nem teme caminho.

E o seu julgamento se confirma plenamente.

PREÇO NO RIO DE JANEIRO

(Com pneu sobresalente)

Turismo . . . . . . 12:050$000

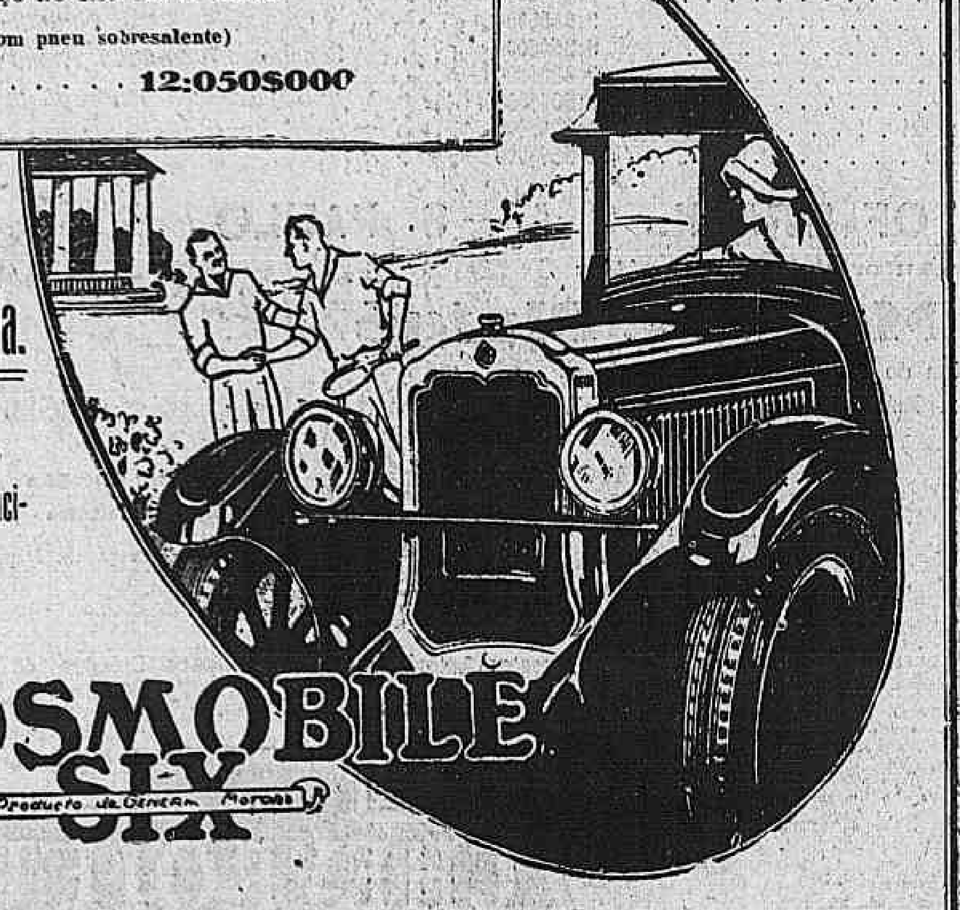

Agentes Autorisados:

F. Coimbra & Cia. Ltda.

Rua Chile, 25

RIO DE JANEIRO

Agentes Autorisados nas Principaes Cidades do Paiz.

GENERAL MOTORS OF BRASIL, S. A.

— SÃO PAULO —

UMA QUEIXA DE FURTO

O valor dos objectos furtados attinge a importancia de 8:900$000

As autoridades do 3º districto foram procuradas pelo sr. Alberto Grasmuch, estabelecido com casa de commissões e consignações á rua General Camara numero 113, que se queixou de um furto praticado em seu estabelecimento commercial.

Disse o queixoso que na ausencia, sua amigos do alheio, segundo presume tiraram de seu negocio 974, 1/4 de duzia de chatelaines, anneis, collares, cordões, brincos etc, tudo de fantasia e no valor total de réis 8:900$000.

Recebida a queixa, o commissario Emygdio Reis, encarregou o investigador Januario de apurar o caso, descobrindo os objectos furtados e o autor do furto.

Promoções de telegraphistas da Estação Central

Pelo ministro da Viação foram promovidos hontem os seguintes telegraphistas da E. F. Central do Brasil:

A' primeira classe os de segunda João da Cruz Azevedo e Souza — Joaquim Satyro Marques da Silva — Benedicto das Chagas Salgado e Virgilio Horacio Leal Pacheco;

A' segunda os de terceira, João José do Valle — Marciano Norberto dos Prazeres — Ceciliano Gomes de Oliveira — Antonio Ferreira dos Santos Reis e Brasilisso Nelson Florião de Moura;

A' terceira, classe os de quarta José Pinho Santo — Manoel de Oliveira Wanderley — Eugenio dos Santos Pereira — Sebastião Marques de Castilho — João Darrique Faro e Braz Ribeiro da Silva Junior.

TIJOLLINHOS DE COCO

Delicioso producto da Fabrica "Pão de Assucar".

Procurem em todas as Confeitarias e Casas de balas.

(16079)

Avisou do perigo e foi victima do mesmo

Na rua da Constituição passava um bonde da linha da rua Aguiar tendo como conductor Antonio da Costa Coelho, quando em certa altura o motorneiro deu o competente signal de perigo á direita, em virtude de se achar uma carroça parada bem proxima aos trilhos, procurando assim evitar qualquer desastre.

Dado o aviso, foi elle transmittido aos passageiros do vehiculo pelo conductor Coelho, os quaes trataram de se precaver contra um possivel desastre, menos o conductor, que nenhuma providencia tomára resultando dar com a cabeça, violentamente, contra a carroça.

Em estado grave, foi a infeliz victima conduzida para o Posto Central de Assistencia afim de ser soccorrida.

A policia do 4º districto, teve conhecimento do facto que ficou registrado.

Sobre assignatura de titulos da divida pubica

O ministro da Fazenda autorisou o director da contabilidade do ministerio da Fazenda e inspector da Caixa de Amortisação a delegarem em seus substitutos a assignatura dos titulos da divida publica emittidos pelo decreto numero 17.499 de 30 de outubro de 1926.

Uma exigencia para a importação de productos vegetaes

O ministro da Agricultura estabeleceu, que a partir de 1º de julho proximo, nenhum producto vegetal será importado de autoridade competente do paiz de origem, sob pena de ficarem retidos nos armazens das alfandegas, até a apresentação do necessario documento.

INDICADOR

ADVOGADOS

Dr. Alvaro Goulart de Oliveira — Avenida Rio Branco, 114, sala 5.
Dr. Salgado Filho — R. General Camara, 47, 1º and. Tel. 5304. Norte.
Drs. Verissimo de Mello e Domingos Lourada — Quitanda, 45. T. C. 3907
Dr. J. M. Mac Dowel da Costa — General Camara 66. Tel. N. 4747
Dr. João de Almeida Rodrigues — Misericordia, nº 6 — Tel. C. 693.
Dr. C Daniel de Deus — Advogado Esc. S. José, 81 sob. Tel. C. 1631.
Dr. Baptista Gonçalves — Misericordia 6, sob. Phone 693. Central.
Carlos da Silva Costa e Verissimo de Mello — Edificio do Cinema Gloria Salas 2 e 3 — Praça Floriano, 35 e 37 — Tel. C. 721.

MEDICOS

Dr. Luiz Ramos — Conde Bomfim 300 (Granado), res. nº 685 — Tel. V. 1639.
Dr. I. Malagueta — R. do Carmo, 5, (Esq. de S. José). Tel. 2652. C.
Dr. A. Pamplona — Medeiros Passaro, 27, Tijuca. V. 1276, 1º de Março, 13 N. 5303, das 14 ás 16 horas.
Dr. Henrique Duque — Rodrigo Silva, nº 5. Resid.: R. Ibituruna, 7.
Dr. Moncorvo — (Creanças), Had. Lobo, 61 (3 hs.) Moura Brito, 58.
Dr. Bandeira Rodrigues — Mar. Floriano, 154. 3ª, 5ª, e sabs. 1 ás 2 1/2
Dr. W. Shiller — (Mentaes e nerv.) R. M. Olinda (1-3) Tel. S. 2404.
Prof. Austregesilo — Cons. doenças nervosas. Praça Marechal Floriano — Edificio do Cine-Theatro Gloria, 2º andar — Tel. C. 1995.
Dr. Flavio de Moura — R. Buarque n. 33, Leme. Tel. Sul, 1052.
Dr. José Bastos d'Avila — Rua 7 de Setembro 231, (das 4 ás 6hs.) res.: rua Gal. Polydoro, 185. Tel. S. 2748.
DR SYLVIO MONIZ — mudou seu consultorio para R. Assembléa. 71.

MEDICOS ESPECIALISTAS

Dr. Renato de Souza Lopes, prof. da Fac. — Doenças do app. digest.. e nervosas. Raios X — S. José, 39.
Dra. Ursulina (Senhs e creanças) — Av. 28 de Set. 182. Tel. V. 2104.
Dr. A. F. da Costa Junior — (Ass da Fac.) Pelle, syphilis, tumores. Radiumtherapia. R. Conceição, 153
Dr. Werneck Machado — (Pelle e syphilis). Largo da Carioca, 11, 1º and.
Dr. Guilherme Eisenlohr — Tuberculose), com 34 annos de pratica. R. Marechal Floriano Peixoto, 44, das 13 ás 18 horas.
Dr. Murillo de Campos — D. mentaes e nervosas. Carioca, 28, ás 2 hs.
Dr. M. Gonçalves Paes — Doenças das senhoras. Mem de Sá, 3, das 3 em diante. Chamados: C. 404.
Dr. J. Pacifico — V. Urinarias e rheumatismos. Av. Mem de Sá, 333.
Prof. dr. Rabello — Syphilis, mols. da pelle. Trata os tumores e doenças da pelle pelo radium e outros agentes physicos. Assembléa, n. 85.
Dr. Montenegro Villela — Coração e pulmões. Raios X. Cons.: Carioca, 48, ás 3 hs. Chamados, V. 5551.
Dr. Araujo dos Santos — (do Hosp. de Cascadura.) Tuberculose, pulmões Trat. pelo Pneumothorax e processos modernos. R. Carioca, 48, (4 hs.) Tels.: C. 1525 e V. 4392.

Tratamentos pelos Raios X

Dr. Nelson Miranda — Dir. do Inst. Rad. e Phys. do Rio de Janeiro — Mol. das senhoras, syphilis e vias urinarias. Tumores malignos, fibromas bocios, ganglios. Sem operação. R. da Carioca 48. C. 1525.

Cl. Creanças, Heliotherapia

Dr. Massilon Sabóia — Com prat. hosp. Europa e N. America. Russel, 52 B. M. 1603. Cons. 3 hs.

CIRURGIA, MOL. SENHORAS VIAS URINARIAS

Dr. Eugenio Decourt — Consultas diarias — Assembléa, 34, de 3 ás 5 hs.
Dr. Osorio Mascarenhas — Av. Rio Branco, 257 (3 ás 5). C. 940.
Dr. Rego Lins — Cons. Av. R. Branco 175, das 3 ás 5. Res Bambina, 37.

PARTOS E MOLESTIAS DAS SENHORAS

Dr. Daciano Goulart — R. Uruguayana, 35. (4 ás 6) Tel. C. [illegible]
Dr. Camacho Crespo — R. Conde de Bomfim, 577. Tel. V. 1171.

GARGANTA, NARIZ, OUVIDOS E BOCCA

Dr. Eurico de Lemos — Especialista Professor livre da Faculdade. Cura ozena (fetidez nazal). R. Assembléa, 19 (sob.). Das 12 ás 5 hs.

GARGANTA, NARIZ E OUVIDOS

"Sanatorio Cirurgico" clinica particular para internamento de doentes da Especialidade do Dr. João Marinho, prof. cathedratico da Fac. Medicina. 335, av. Mem de Sá. Tel. N. 1092. O estabelecimento dispõe de accommodações para as pessôas que acompanham o doente.
Dr. Souza Mendes — Rodrigo Silva, 28, de 2 ás 4. C. 1838.

PARTEIRAS

Mme. Virginia Madruga — Parteira, dip. Residencia e maternidade, rua General Bruce, 98. Phone Villa 149. Diarias de 10 a 30 mil réis. Consultorio, rua Rodrigo Silva, 5, Phone 3451, Central. Consultas 2ªs. 4ªs. e 6ªs. feiras, de 1 ás 3 hs.

OCULISTAS

Dr. Moura Brasil e Gabriel de Andrade — Uruguayana, 37 (1 ás 4).
Dr. Eutychio Leal — Oculista da Pol. Geral. S. José, 50 — A's 3 1/2 hs.
Dr. Edilberto Campos — Assembléa 45, ás 2 horas. Tel. C. 1299.
Dr. Chaves de Freitas — Consultas das 3 ás 5. Rua Assembléa, 50. Casa Rocha. Tel. C. 2928.
Dr. Joaquim Vidal — Molestias dos Olhos. Chefe do serviço de Ophtalmologia do Hospital S. Fco. de Assis. Rua S. José. 45 (3 1/2 hs.)

DOENÇAS DA PELLE E SYPHILIS

Dr. F. Terra — Prof. da Fachldade de Medicina; r. Uruguayana nº 22, ás 14 hs. Applicações de radium.

OLHOS, GARGANTA, NARIZ E OUVIDOS

Dr. Raul David Sanson — S. José 4., 1º das 2 ás 5. Tel. C. 5107.

DOENÇAS VENEREAS E DAS VIAS URINARIAS

Dr. Alvaro Moutinho — Rosario, 163, 8 ás 20, diariamente. N. 2622.
Dr. A Costallat — R. Carioca, 30, (das 4 ás 6 hs.) Tel. C. 3950.

HEMORRHOIDAS, DOENÇAS DO RECTO E ANUS

Dr. Raul Pitanga Santos — Rua do Passeio, 56 (1 ás 5). T. C. 2369.

CLINICA CIRURGICA, VIAS URINARIAS

Dr. Mario Kroeff — Uruguayana, 104, das 3 ás 6 hora (N. 6404).

LABORATORIOS DE ANALYSES CLINICAS

Dr. Gervasio de Araujo — Ex. de sangue, urina, escarro, puz, etc R. 7 de Setembro, 75 (2º, sala 5) C. 784.
Drs E. Lindemberg e A. Madeira — Assembléa, 58 — Ex. urina, sangue, escarro, etc. R. Wassermann, Bordet, Besredka. Vaccinas autogenas. Tel. C. 451.

CIRURGIÕES-DENTISTAS

Dr. Barros Henriques — Rua General Polydoro, 115 — Tel. S. 2519.
Octavio Euricio Alvaro — Rua Carioca, 50. Phone C. 3392.

CORRETORES DE FUNDOS PUBLICOS

Lucrecio Fernandes de Oliveira, Rua 1º de Março, 83. Tel. 4468, Norte.
Fernando Alvares de Soura e Paulo Alvares de Soura, — Rua General Camara nº 39. Tel. N. 4759.

HOTEIS E PENSÕES

Hotel Avenida — O mais importante do Brasil. End. telegr. "Avenida".

OS MELHORES CAFÉS

Café Ideal — Sempre puro. Dep. rua Saude 141 e 150. Tel. 707. Norte.

DECLARAÇÕES

A' PRAÇA

Declaro pelo presente que o Sr. Hans Pisk deixou de ser meu vendedor, não me responsabilizando por qualquer acto que o mesmo faça desta data em deante. — *Bento Barros Vidigal* — Rua Saccadura Cabral N. 151.

(B 15323)

Organdy Plissé

CORTE - 13$800

A maior novidade parisiense em organdy, acaba de receber esta semana "A NOBREZA", que adquiriu toda a producção desta mimosa e attraente novidade denominada: organdy plissé, que venderá como propaganda a 13$800 o côrte, durante 10 dias.

A NOBREZA

95 — URUGUAYANA — 95

(16131)

BORDADOS FANTASIAS

Bordam-se ultimos modelos a mão e a machina, perfeito, rapido e razoavel, á Rua 7 de Setembro 177 — Sob.

(16074)

POHLIG

J. POHLIG AKT.-GES., COLONIA

INSTALLAÇÕES DE CABOS AEREOS

UNICOS REPRESENTANTES,

NIELING & SPESER LTDA.

Engenheiros civis

RIO DE JANEIRO — Caixa postal N. 2.43

RUA SÃO PEDRO, 24

(16123)

Já fazem 100 annos que o VERMIFUGO de B.A. FAHNESTOCK tem dado bons resultados para VERMES-PALLIDEZ-AMARELLÃO CONVULSÕES-APPETITE VORAZ-BARRIGUDO de creanças e adultos - experimente hoje mesmo

(17110)

A' PRAÇA

A Soc. Anon. Brasileira Est. Mestre e Blatgé Agentes Geraes da Cie. d'Assurances Générales, para os devidos fins e effeitos, communica á Praça ter o sr. Herculano A. Coelho se desligado nesta data, da Companhia, deixando assim, de ser Corretor Official da mesma.

Rio de Janeiro, 8 de Fevereiro de 1927. (B 15316)

MOSQUITOS? USE ZAMPIRONI

(6754)

COLLEGIOS

ESCOLA SUPERIOR DE COMMERCIO

Rio de Janeiro

Reconhecida officialmente pela Lei n. 3169, de 4 de outubro de 1926

FISCALIZADA E SUBVENCIONADA PELO GOVERNO DA UNIÃO

AVISO

Estão abertas as matriculas, que serão encerradas no dia 5 de março proximo.

Tendo a Congregação, reunida em 30 de dezembro ultimo, resolvido limitar a 500 o numero de alumnos, nos diversos cursos diurnos e nocturnos, desta Escola visto ter-se verificado que o excesso de lotação prejudica o ensino e a disciplina escolar, torno publico que serão recebidos os requerimentos para renovação de matriculas somente até o dia 27 do corrente e que nenhuma reclamação será attendida, depois daquella data, aos que não satisfizerem as exigencias regulamentares.

Os candidatos á matricula no 1º anno do Curso Geral terão preferencia segundo o numero de pontos obtidos no exame de admissão e de conformidade com a data de entrada da respectiva petição.

Estão egualmente abertas as inscripções para os exames de segunda chamada, nos termos do Regimento Interno em vigor.

Rio de Janeiro, 10 de fevereiro de 1927. — O secretario — Contador *Renato Magnin.*

Nota: — A secretaria funcciona das 10 da manhã, ás 4 horas da tarde, e das 7 ás 9 da noite, em todos os dias uteis.

(16083)

Collegio Sylvio Leite

(COM JUNTAS EXAMINADORAS OFFICIAES)

Rua Mariz e Barros, 258. Tel. 1252 — Succursal de Petropolis: Av. 15 de Novembro, 264 — Tel. 52 — Estão funccionando regularmente as aulas dos differentes cursos tanto na Séde como na Succursal, e continuam abertas as matriculas.

(16268)

INSTITUTO JURUENA

Collegio moderno para ambos os sexos. Ensino intuitivo e experimental e pratica fallada de linguas vivas. Estão funccionando todos os cursos inclusive o jardim da infancia, continuando abertas as matriculas para o pequeno numero de vagas ainda existente. Praia de Botafogo n. 188. Tel. Sul 393. Exp. de 10 ás 4.

(16314)

ANNUNCIOS

TERRENOS QUASI DE GRAÇA

Vendem-se bellos lotes á rua Professor Gabizo, entre Mariz e Barros e Haddock Lobo, na Avenida Trapicheiro, entre Professor Gabizo e rua São Francisco Xavier, promptos a edificar. Trata-se á rua Mariz e Barros numero 217. (Fabrica). (B 16421)

Areia para construcção

Especial para rebocar, vende-se a 11$000 a carroça. Rua Botucatú numero 144. — ANDARAHY. (B 14860)

BATERIA PARA JAZZ-BAND

Vende-se uma estylo americano, toda nickelada; preço de occasião; ver e tratar com Mme. Maria, á rua dos Andradas n. 73, 1º andar. (B 15511)

DOENTES DO ESTOMAGO

Mandae o vosso nome, endereço e sello para a resposta, á redacção da "A Abelha", em Nepomuceno, Minas, e tereis indicação gratuita para a cura radical e garantida. (B 14622)

TECHNICO

Precisa-se para fabrica de productos em cimento armado no Estado do Rio. Escrever para C. M. L., portaria do novo Hotel Riachuelo. (B 15271)

TERRENO EM COPACABANA

Vende-se um magnifico, junto ao n. 536, da Rua Barata Ribeiro. Tratar no palacete que fica nos fundos do mesmo. (14680)

OPTIMO PALACETE

Aluga-se o palacete da rua Visconde de Pirajá n. 300 (ant. rua 20 de Novembro), em Ipanema, com garage e optimas accommodações para familia de alto tratamento. Ver a qualquer hora e tratar na "A EQUITATIVA", Avenida Rio Branco n. 125, (Secção Predial), das 11 ás 4 horas da tarde. (16124)

CONSULTORIO MEDICO

Aluga-se um já installado, na rua do Theatro n. 19, por preço mais modico possivel; trata-se no mesmo, das 13 ás 15 horas. (B 16293)

PIANO — COMPRA-SE

Urgente, para particular, mesmo precisando algum concerto. — Phone 241 Villa. (B 15505)

SAUDOSA COMPANHEIRA

Saudoso aqui não foi possivel ficar, voltei immediatamente.

Tenho escripto sempre, sinto estar esquecido.

Ignoro razão tamanho silencio; por que não dá noticias?

Preciso falar-te; escreve-me marcando ponto e dia; irei talvez a proxima semana.

Muito triste em não ver tuas promessas feitas.

Muita coisa a dizer, quatro ás cinco passarei ahi.

Recebe toda a saudade no beijo que te envia o coração do teu saudoso companheiro. (B 16306)

BUNGALOWS NOVOS

Vendem-se quatro elegantes e confortaveis, na Urca, em situação dominante, com estupenda vista sobre a bahia. Todos com garage, quintal, varanda e sem visinhos na frente. Preços: de 55 a 75 contos. Ourives, 51, 1º andar. Telephone Norte 3978. (B 16291)

LEILÃO

DE RICO MOBILIARIO

O leiloeiro Cesar venderá em leilão, hoje, sexta-feira, ás 5 horas, no palacete A' RUA DIONYSIO CERQUEIRA, 15 — BOTAFOGO — LARGO DOS LEÕES, destacando-se rico conjunto de laqué Luiz XV, escriptorio de imbuya com bronzes, piano Steck, dormitorios de imbuya com bronzes, Luiz XVI, oleo vermelho, peroba e pão setim, para casal e solteiro, sala de jantar de imbuya com bronzes, grupos de couro legitimo, mesas, crystaes, cortinas, tapetes, columnas de marmore, bronzes e objectos de apurado gosto, conforme catalogo no "Jornal do Commercio", de hoje. (B 15470)

ESPELHO DE CRYSTAL E RELOGIO DE PAREDE

Vende-se em perfeito estado. Rua Felix da Cunha, 56. (Conde Bomfim). (B 15457)

PEÇAM CAFE' CAMARA O MAIS PURO.

(2822)

PROFESSORA

Senhora com longa pratica de ensino lecciona portuguez, historia, geographia, pintura, desenho, trabalhos manuaes, francez e inglez, pratica e theoricamente. Vae a casa dos alumnos. Para chamados: Ipanema 574. (B 15474)

CASA

Passa-se o contrato do lindo sobrado á rua do Cattete n. 120, dando-se preferencia a quem ficar com os moveis que são modernos e com pouco uso, ou aluga-se mobilado. Para melhores informações: B. M. 2.003 ou C. 5158. (B 16350)

Encerador

Quereis vossos assoalhos raspados, embaturnados ou envernizados! Chamae o Ribeiro. Tel. Norte 1009. (B 16338)

O café e restaurant America

tem "GIGOLLETE", a mais saborosa bebida de sua classe. (B 16336)

PIANO BECHSTEIN

Vende-se de optimo autor, claro, tres pedaes, moderno e 88 notas, motivo de viagem. Rua Professor Gabizo n. 217, casa 4, junto a Mariz e Barros. (B 16342)

BOM PIANO

Vende-se um de cordas cruzadas e cepo de metal, de pouco uso, motivo urgente. Rua da Prainha n. 70, proximo a Marechal Floriano. (B 16342)

CASA EM MARIZ E BARROS

Aluga-se o esplendido sobrado do n. 339, proximo ao Hospital Guinle. Informações no andar terreo. (B 16330)

[illegible]

SALA MOBILADA

Aluga-se completamente independente, em casa de senhora só, unica inquilina. Telephone Sul 3029. (B 15300)

CASA EM PETROPOLIS

Aluga-se a magnifica casa da Avenida Piabanha n. 633, de um só pavimento, em centro de terreno, com 8 quartos, além de garage e 3 quartos para creados. Preço 4:500$000 desde 1º de março a 31 de agosto. Tratar com Lafayette Bastos & Cia., á rua Buenos Aires n. 46. Telephone Norte 1478 ou na propria casa. (B 16162)

COPACABANA

Vende-se um predio para familia de tratamento, estando este, rigorosamente pintado e bem tratado, podendo ser habitado immediatamente, á rua Domingos Ferreira n. 106, podendo ser visto das 2 horas em deante. Trata-se no local com o proprietario. (B 16155)

CAIXAS D'AGUA

Litros: 600, 800, 1.000, 1.200 — Chapa 18 — 90$, 115$, 135$, 150$. Chapa 16 — 120$, 155$, 170$, 190$, á rua Figueira de Mello n. 331. — Tel. Villa 32, S. Christovão. (B 16157)

PIANO BECHSTEIN

Vende-se um quasi novo, a particular, na rua Aurea, 77, Santa Thereza. (B 16145)

SANTA THEREZA

Aluga-se a casal estrangeiro, o porão habitavel; tem luz, gaz e cozinha, na rua Aurea numero 77. (B 16145)

CARNAVAL — OCCASIÃO

Vende-se riquissima fantasia de rajah, lamé, seda e ouro, com forros novos. Tem turbante, collares e botas. Ver á rua Sete de Setembro n. 132, sobrado. (B 16154)

COPACABANA

Atelier de costuras

Rua Barroso n. 32, sobrado. — Faz-se vestidos, fantasias, etc. (B 15308)

NER-VITA

Se tem melancolia tome NER-VITA. Umas colherinhas de NER-VITA bastarão para devolver-lhe á sã alegria de viver. Prove este famoso e antigo tonico.

(17271)

QUARTO DA FRENTE

Bem mobilado, aluga-se a senhor de tratamento, em pequena familia estrangeira. 93, Senador Dantas. (B 15299)

OURO

Compra-se ouro, prata velha, platina, brilhantes, dentes, dentaduras postiças, etc. — Paga-se bem. — RUA DE SANT'ANNA numero 182. (B 14642)

FAZENDA

Compra-se um apequena com boas aguadas, perto do Rio e em logar saudavel, até 50:000$000. Informações detalhadas para o sr. Oliveira, á rua da Candelaria n. 38, 1º andar. (B 15231)

ALUGA-SE

uma casa á rua Emilia Guimarães — Catumby. Dá-se a preferencia a quem ficar com os moveis. Para informações á rua de S. Pedro n. 64, loja, das 15 ás 17 horas. (B 15201)

ANTIGUIDADES

Pagam-se os melhores preços por pratarias antigas, objectos de arte, joias antigas e moveis de jacarandá; attende-se a chamados pelo telephone Beira Mar 1705; á rua do Cattete n. 245. (B 15253)

Representações

Moço competente, accelta representações á commissão, de quaesquer artigos, para a praça de S. Paulo; dá de si boas referencias e tambem fiança. Resposta a V. Rois, á rua São Caetano n. 132. — S. Paulo. (B 16180)

COPACABANA — ALUGA-SE

Casa mobilada, todo conforto — 4 bons quartos, 3 salas, etc., etc., garage. — Ver e tratar á rua Barata Ribeiro n. 406. (B 16094)

MOLDES PARA CAMISAS

Os mais aperfeiçoados vende a Camisaria Chile — Praça Tiradentes, 37. Telephone Central 1786. (B 15288)

EM MENDES

Vende-se uma casa, com muito terreno, distante 5 minutos da parada, com vista sobre o arraial, 5 commodos, agua quente e fria. Preço de occasião Trata-se com o sr. Sá Leite, em Mendes. (B 14999)

PESSOAL PARA FAZENDA

Precisam-se de trabalhadores para lavoura, creação, etc. Diarias de 7$000 a 9$000 para tratar na Fazenda de São Bento na parada do mesmo nome, na linha de Petropolis, da E. F. Leopoldina. (B 13696)

FORTALECENDO

Restabelece todas as funcções o *Vinho Tonico Phosphatado das Tres Quinas Bittencourt.*

111, R. Uruguayana, 111

Ap. D. G. S. P., n. 51, 17-6-909 (17062)

"Formitonicum"

PODEROSO FORTIFICANTE Abre o appetite, engorda e dá forças. Vende-se em todas as pharmacias. UM VIDRO, 3$000. Depositario: Drogaria Pacheco, rua dos Andradas n. 42. Lab. Homoeopathico: Alberto Lopes, rua Eng. de Dentro 26 (14116)

Livraria Alves

Livros collegiaes e academicos. — RUA DO OUVIDOR, 166. (6761)

Film "Vicio e Belleza"

Vendem-se copias deste film de grande successo, para Portugal, Hespanha, Italia e outros paizes da Europa.

Tratar com Alvim & Freitas — Rua do Carmo nº 11 — Caixa Postal nº 1379 — São Paulo. (16139)

V. S. quer comprar 1 *Machina de Escrever?* melhores marcas como Underwood — Remington — Royal — Continental — Corona — Erika! *Pagando aluguel* V. S. *póde adquirir posse* de 1 machina destas marcas por rs. 55$000 mensal. — *Na Casa K. Sass — Phone Norte 1571* Rua dos Andradas numero 40 loja (B 15502)

ACTOS FUNEBRES

José Barbastefano

(VICTIMA DA COMP. AUTO VIAÇÃO)

Fidéli e Filomena Barbastéfano, Gilda, Ambrosio, Italia, Francisco, Igylio, Fidéli e Nonélli Barbastéfano, Urbano e Aida Salgueiro, agradecendo a quantos acompanharam á ultima morada seu inesquecivel e muito adorado filho, irmão e cunhado JOSE' BARBASTÉFANO, de novo convidam para a missa de 7º dia, que farão celebrar pelo eterno descanço de sua alma, no altar-mór da Egreja de S. Francisco de Paula, hoje, sexta-feira, 11 do corrente, ás 10 horas, pelo que se confessam gratos. (B. 16230)

Cloriana Paranhos Bastos

Sua familia convida seus parentes e amigos para assistirem á missa de setimo dia, que pelo descanso eterno de sua alma, faz rezar ás 8 1/2 horas, amanhã, sabbado, 12 do corrente, na egreja da Cruz dos Militares. Antecipadamente se confessa agradecida. (B 16304)

Maria Raymunda Barreto Nevares

Carmem, Maria, Ernestina, José, Aprigio e Sebastião Muniz Nevares e dr. Ernesto Vieira de Souza e respectivas familias e mais parentes de D. MARIA RAYMUNDA BARRETO NEVARES, idolatrada mãe, sogra, avó e tia, agradecem aos que acompanharam os seus restos mortaes á sua ultima morada, enviaram telegrammas e cartões e de novo convidam para assistirem á missa de setimo dia que mandam celebrar no altar-mór da egreja de N. S. do Carmo, amanhã, sabbado, 12 do corrente, ás 9 horas, renovando desde já a sua eterna gratidão. (B 16314)

Osorio Duque Estrada

Luis Carlos e familia mandam celebrar missa de setimo dia por alma de seu grande amigo OSORIO DUQUE-ESTRADA, ás 10 horas e 30 m. de hoje, sexta-feira, 11 do corrente, no altar de N. S. das Dôres da egreja de S. Francisco de Paula. Convidam para esse acto os parentes e amigos do saudoso academico. (B 16312)

D. Anna de Souza Garcia

Aprigio C. de Amorim Garcia, Celso de Souza e familia, e Rodolpho Garcia e familia, convidam seus parentes e amigos para assistirem ás missas de setimo dia que mandam celebrar pelo eterno repouso de sua querida esposa, irmã e cunhada ANNA DAS MERCÊS DE SOUZA GARCIA, amanhã, sabbado, 12 do corrente, na Candelaria, ás 10 horas, confessando-se summamente gratos. (B 15472)

Major Antonio Fernandes da Silveira e Silva

(REFORMADO DO EXERCITO)

Eliza Repetto da Silva e filhas convidam a todos os seus parentes e amigos de seu extremoso esposo e pae major ANTONIO FERNANDES DA SILVEIRA E SILVA, para assistirem á missa de setimo dia que em suffragio de sua alma será celebrada amanhã, sabbado, 12 do corrente, ás 9 1/2 horas, no altar-mór da egreja da Santa Cruz dos Militares, pelo que desde já se confessam agradecidos. (B 16272)

Helena Moren dos Santos

O general Jacques Ourique, Mario Santos e Zilda Alves dos Santos, agradecem penhorados, aos seus parentes, amigos e confrades, a caridosa assistencia que prestaram a HELENA MORIN DOS SANTOS, durante sua longa enfermidade e por occasião do seu passamento e, mais uma vez, pedem-lhes preces pelo aperfeiçoamento de sua alma. (B 16271)

Francisco Esteves dos Santos

A familia Pamplona Machado convida os parentes e amigos de FRANCISCO ESTEVES DOS SANTOS, para assistirem á missa que por sua alma mandam rezar na egreja Therezinha, da rua Mariz e Barros, amanhã, sabbado, 12 do corrente, ás 8 1/2 horas da manhã. (B 15485)

Commendador José Maria Gomes

A viuva Philomena Cavalcante Gomes, agradece a todos que acompanharam os restos mortaes do seu esposo commendador JOSE' MARIA GOMES, e de novo participa que a missa de setimo dia será rezada amanhã, sabbado, 12 do corrente, ás 10 horas, no altar-mór da egreja do S. S. Sacramento. (B 16283)

Durval Damasceno Vieira

Viuva e filha do sempre querido e lembrado DORVAL fazem celebrar amanhã, sabbado, 12 do corrente, anniversario natalicio do saudoso extincto, uma missa pelo eterno repouso de sua alma, na egreja de São Francisco de Paula, ás 9 1/2 horas. (B 15497)

José Pires Domingues

Izaltina Rosa Domingues, dr. José Pires Domingues Junior e sua familia, dr. Ernani Pires Domingues e sua familia, penhorados agradecem a todos que acompanharam até á ultima morada os restos mortaes do seu extremecido esposo, bondosissimo pae, sogro e avô JOSE' PIRES DOMINGUES, e convidam para assistir á missa de setimo dia que será celebrada no altar-mór da egreja de São José, desta capital, amanhã, sabbado, 12 do corrente, ás 9 1/2 horas da manhã, pelo que hypothecam sua gratidão aos que comparecerem a esse acto de religião e caridade. (B 15482)

Capitão Mario Olegario de Abreu

(ESCREVENTE DA ESTRADA DE FERRO C. DO BRASIL)

Judith Amelia de Abreu, dr. Olegario de Abreu e filhas, dr. Jorge Olegario de Abreu, senhora e filha, Judith de Abreu Corrêa, major Oswaldo Olegario de Abreu e familia (ausentes), dr. Jusselino Monteiro Junior e sua esposa Semiramis de Abreu Monteiro e filhos (ausentes), mãe, irmãos, cunhado e sobrinhos do capitão MARIO OLEGARIO DE ABREU, profundamente feridos com o rude golpe de sua morte, muito agradecem a todos os seus bons amigos e parentes que acompanharam o seu feretro á ultima morada, e de novo os convidam para a missa de setimo dia a realizar-se amanhã, sabbado, 12 de corrente, ás 10 1/2 horas, no altar-mór da egreja de S. Francisco de Paula, a todos agradecem este acto de caridade christã e a todos pedem dispensa de condolencias. (B 15469)

D. Rita Pereira de Almeida Beltrão

O capitão de corveta Aristides de Almeida Beltrão, Luiza Beltrão e Maria da Conceição Beltrão, participam a seus parentes e amigos que a missa de setimo dia de sua pranteada mãe D. RITA PEREIRA DE ALMEIDA BELTRÃO, será celebrada hoje, sexta-feira, 11 do corrente, ás 9,30 horas, no altar-mór da egreja de S. Francisco de Paula. (B 15436)

CORÔAS

de flores naturaes para enterros, por preços modicos Floricultura Brasileira rua da Quitanda n. 6. Phone Central 1870. (B. 15320)

FLORICULTURA BARBACENA

Corôas e Palmas de flôres naturaes por preços modicos. Assembléa, 113. T. 1837, C. (17054)

Corôas de Biscuit

COMPREM SO' "BISCUIT"

São as mais distinctas, mais duraveis as preferidas pelas pessoas de bom gosto. Para todos os preços. Unica fabrica. Phone C. 893. ALVES FREIXO & COMP. Passeio, 62. (17118)

Embarcação

Vende-se uma lancha-rebocador, em bom estado, co measco de ferro e motor 45 H. P., pela melhor offerta. Com o sr. Veiga. Telephone 3[illegible] Norte. (B 16334)

Auto-piano

Pessoa que se retira vende um lindo, côr de nogueira e completamente novo, com rolos de musicas e banco, pela metade do preço. Tratar com o sr. Julio, Rua Santo Antonio, 22 A, loja, de 1 ás 2 horas ou das 7 ás 10 da noite. (B 16335)

QUARTO

Aluga-se a casal, com pensão, onde não tem mais inquilinos. RUA SENADOR FURTADO, 22. (B 15508)

Pensão Harding

22, Marquez de Abrantes; grande quarto para familia; optima pensão; banhos de [illegible] (B 15510)

A VIDA COMMERCIAL

CAMBIO

RIO

Os trabalhos deste mercado foram iniciados, ainda hontem, em condições de estabilidade, vigorando para os saques a taxa de 5 29|32 d. e para a acquisição das letras de cobertura as de 5 61|64 e 5 31|32 d.

O mercado fechou firme, com os bancos fornecendo cambiaes a 5 29|32 e 5 59|64 d. e comprando a 5 31|32 d., com letras offerecidas a 5 61|64 d.

Sacadores de dollar a 8$440 e de franco a $332, com dinheiro a 8$290 e $328, respectivamente.

TABELLA DOS BANCOS

A 90 d/v

Londres	[illegible]
Nova York	[illegible]
Allemanha	[illegible]
Canadá	[illegible]
Paris	[illegible]

A' vista

Londres	[illegible]
Paris	[illegible]
Italia	[illegible]
Nova York	[illegible]
Portugal	[illegible]
Buenos Aires (papel)	[illegible]
Buenos Aires (ouro)	[illegible]
Hespanha	[illegible]
Suissa	[illegible]
Belgica	[illegible]
Canadá	[illegible]
Montevidéo	[illegible]
Dinamarca	[illegible]
Noruega	[illegible]
Suecia	[illegible]
Japão (yen)	[illegible]
Tcheco-Slovaquia	[illegible]
Allemanha	[illegible]
Hollanda	[illegible]
Vales ouro	[illegible]
Vales, café	[illegible]

MOEDAS

Libras (ouro)	[illegible]
Libras (papel)	[illegible]
Dollars (papel)	[illegible]
Peso uruguayo	[illegible]
Liras	[illegible]
Peso argentino (papel)	[illegible]
Reichmark	[illegible]
Pesetas (papel)	[illegible]

CABO

Londres	[illegible]
Nova York	[illegible]
Italia	[illegible]
Paris	[illegible]
Suissa	[illegible]

CURSO OFFICIAL DO CAMBIO

Londres	[illegible]
Paris	[illegible]
Portugal	[illegible]
Allemanha	[illegible]
Nova York	[illegible]
Italia	[illegible]
Hespanha	[illegible]
Suissa	[illegible]
Belgica	[illegible]
Japão (yen)	[illegible]
Montevidéo	[illegible]
Noruega	[illegible]
Tcheco-Slovaquia	[illegible]
Hollanda	[illegible]
Canadá	[illegible]

EXTREMAS

Caixa matriz	[illegible]
Bancaria	[illegible]

MOEDAS

Dollars (papel)	[illegible]
Libras (ouro)	[illegible]
Libras (papel)	[illegible]
Escudos (papel)	[illegible]
Liras (papel)	[illegible]
Francos (papel)	[illegible]
Peso argentino (papel)	[illegible]
Peso uruguayo (ouro)	[illegible]

MERCADO DE CAMBIO DE SANTOS

SANTOS, 10.

Hora	Estado do mercado	Bancos sacam	Bancos compram	Bancos compram N. York	Letras Offerecidas
10,30 a.m.	Estavel	[illegible]	[illegible]	[illegible]	Não ha
1,45 p.m.	Estavel	[illegible]	[illegible]	[illegible]	Não ha

CAMBIOS ESTRANGEIROS

LONDRES, 10.

Abertura: [illegible]

LONDRES, 10.

Fechamento: [illegible]

NOVA YORK, 9.

Fechamento: [illegible]

NOVA YORK, 10.

Abertura: [illegible]

PARIS, 9.

Fechamento: [illegible]

BUENOS AIRES, 10.

Abertura: [illegible]

TELEGRAMMA FINANCIAL

LONDRES, 9.

Fechamento: Hoje / Anterior

Taxas de descontos:

Do Banco da Inglaterra
Do Banco de França
Do Banco da Italia
Do Banco de Hespanha
Do Banco da Allemanha
Londres, tres mezes
Em Nova York, tres mezes, t/venda
Em Nova York, tres mezes, t/compra

Cambio:

Londres s/Bruxellas, á vista por £
s/Genova
s/Madrid
s/Paris
s/Lisboa

STOCK EXHANGE DE LONDRES

LONDRES, 9.

Fechamento: Hoje / Anterior

TITULOS BRASILEIROS

FEDERAES:

Funding
Novo Funding, 1914
Conversão, 1910, 4 %

ESTADUAES:

	Hoje	Anterior
Districto Federal, 5 %	75 1/2	75
Bello Horizonte, 1905, 6 %	89	89
Estado do Rio, bonus ouro, 5 %	91 1/2	91
Estado da Bahia, emprestimo ouro, 1913, 5 %	53 1/4	53 1/2

TITULOS DIVERSOS

	Hoje	Anterior
Brazil Railway, Cammon Stock		
Brazilian Traction, Light & Power Cº, Ltd., Ord.	25 1/8	26 3/8
	121	118
S. Paulo Railway Cº, Ltd., Or.	181	182
Leopoldina Railway Cº, Ltd., Ord.	54 1/4	54 3/4
Dumont Cofee Cº, Ltd., 7 1/2 %, Cum. Pref.	8	8
St. John del Rey Mining, Ord.	11 1/8	10 7/8
Rio Flour Mills & Granaries, Ltd.	82/6 1/2	93/—
Bank of London and South America, Ltd.	9 1/2	9 3/8
Mala Real Ingleza	84	84 1/2

TITULOS ESTRANGEIROS

	Hoje	Anterior
Emprestimo de Guerra, Britanico 5 %, (1919/47)	101 1/2	101 1/2
Consols, a 3 1/2 %	55 1/2	55 1/2
Rente Française, 4 %, 1917	54.25	55.25
Rente Française, 3 % (na Bolsa de Paris)	52.75	53.30
Rente Française, 1918 (Integralizado)	13.00	14.14
Rente Française, 5 % (na Bolsa de Paris)	66.60	67.25

CAFÉ

(Rio)

Pauta — 2$570

Entrada em 9:

	Saccas	
E. F. Leopoldina	4.936	
Maritima	1.566	
Alfredo Maia	—	
Cabotagem	—	
Total	6.502	
Idem o anno passado		5.383
Desde 1º		63.964
Média		7.107
Desde 1º de julho		2.609.789
Média		11.658
Idem o anno passado		2.701.717

Embarques em 9:

E. Unidos	1.796	
Europa	6.485	
Rio da Prata	2.966	
Cabo	2.597	
Pacifico	—	
Cabotagem	451	
Total	14.299	
Idem o anno passado		11.189
Desde 1º		75.884
Desde 1º de julho		2.502.087
Idem o anno passado		2.779.974
Existencia em 10		248.583
Idem o anno passado		326.151

Imposto mineiro — valor do 1$000 ouro, de 7 a 13 do corrente mez — 4$640.

Hontem este mercado funccionou firme, mas sem procura de interesse, tendo sido realizados negocios de 2.575 saccas, no preço de 37$600 por arroba, pelo typo 7.

COTAÇÕES

Typo 3	39$600
Typo 4	39$100
Typo 5	38$600
Typo 6	38$100
Typo 7	37$600
Typo 8	37$100

MOVIMENTO DO CAFE' A TERMO

PRIMEIRA BOLSA

Por 10 kilos

	V.	C.	Da cot. anterior
Fevereiro	25$400	25$000	
Março	25$100	24$750	+ $050
Abril	24$650	24$450	+ $050
Maio	24$000	23$630	+ $050
Junho	22$900	22$600	+ $200
Julho	22$300	21$925	+ $125

Vendas: 2.000 saccas.
Posição: estavel.

SEGUNDA BOLSA

Por 10 kilos

	V.	C.	Da cot. anterior
Fevereiro	25$000	24$650	— $350
Março	24$900	24$400	— $350
Abril	24$500	24$250	— $200
Maio	23$800	23$550	— $100
Junho	23$800	22$400	— $300
Julho	22$100	21$525	— $400

Vendas: não houve.
Posição: fraca.

NOVA YORK, 10.
Abertura:

	Hoje	Fechamento anterior
Café para entrega em março	14.15	14.16
Café para entrega em maio	13.48	13.48
Café para entrega em setembro	13.12	12.09
Café para entrega em dezembro	11.71	11.69

Feriado nesta praça no dia 12 do corrente.
Mercado estavel.
Desde o fechamento anterior alta de 2 a 3 e baixa parcial de 1 ponto.

NOVA YORK, 10.
Fechamento:

	Hoje	Fechamento anterior
Café para entrega em março	14.00	14.16
Café para entrega em maio	13.40	13.48
Café para entrega em setembro	12.00	12.09
Café para entrega em dezembro	11.60	11.69
Vendas do dia	60.000	60.000

Feriado nesta praça no dia 12 do corrente.
Desde o fechamento anterior baixa de 8 a 16 pontos.

HAVRE, 9.
Fechamento:

	Hoje	Anterior
Cafe para entrega em março	468	478 1/2
Cafe para entrega em maio	452 1/2	463
Cafe para entrega em setembro	424	434 1/2
Cafe para entrega em dezembro	415	426
Vendas do dia	1.000	2.000

Mercado calmo.
Desde o fechamento anterior baixa de 10 1/2 a 11 francos.

HAVRE, 10.
Abertura:

	Hoje	Fechamento anterior
Café para entrega em março	463 1/2	468
Cafe para entrega em maio	448	452 1/2
Café para entrega em setembro	421	424
Café para entrega em dezembro	412	415
Vendas	2.000	7.000

Mercado estavel.
Desde o fechamento anterior baixa de 3 a 4 1/2 francos.

LONDRES, 9.
Fechamento:

Mezes	Hoje	Anterior
Março	68/9	69/6
Maio	68/6	69/—
Julho	67/3	67/9
Setembro	66/3	67/—

Baixa de 6 a 9 d.
Mercado calmo.

SANTOS, 10.
Fechamento:

Mercado: hoje, calmo; anterior, calmo; mesmo dia no anno passado, calmo.

N. 4, disponivel, por 10 kilos: hoje, 26$200; anterior, 26$500; mesmo dia no anno passado, 27$800.

N. 7, disponivel, por 10 kilos: hoje, 23$200; anterior, 23$500; mesmo dia no anno passado, 25$800.

Entradas até ás 2 horas: hoje, 3.789 saccas; anterior, 35.947 saccas; mesmo dia no anno passado, 36.586 saccas.

Existencia: hoje, 988.343 saccas; anterior, 974.065 saccas; mesmo dia no anno passado, 1.181.901 saccas.

Saidas para a Europa, 11.537 saccas.

SANTOS, 10.
Fechamento:

	Hoje	Anterior
Café typo 4 para entrega em fevereiro	26$025	26$875
Café typo 4 para entrega em março	26$175	26$825
Café typo 4 para entrega em abril	25$850	26$475
Vendas do dia	2.000	Nada
Estado do mercado	Calmo	Calmo

S. PAULO, 10 (meio-dia).
Entradas de café:

Em Jundiahy, pela Estrada Paulista: hoje, 27.000 saccas; dia anterior, 27.000 saccas; mesmo dia no anno passado, 26.000 saccas.

Em S. Paulo, pela Estrada Sorocabana, etc.: hoje, 9.000 saccas; dia anterior, 9.000 saccas; mesmo dia no anno passado, 9.000 saccas.

Total: hoje, 36.000 saccas; dia anterior, 36.000 saccas; mesmo dia no anno passado, 35.000 saccas.

JUNDIAHY, 10.
Meio-dia até 5 p.m.:

Café recebido pela Estrada Paulista com destino a São Paulo: hoje, nada; dia anterior, nada; mesmo dia no anno passado, nada.

Café recebido pela Estrada Paulista com destino a Santos: hoje, 26.000 saccas; dia anterior, 26.000 saccas; mesmo dia no anno passado, 24.000 saccas.

Total: hoje, 26.000 saccas; dia anterior, 26.000 saccas; mesmo dia no anno passado, 24.000 saccas.

PORTELLA HUGO & C.
Commissarios de Café.
Rua de S. Bento n. 37.
Fazem adiantamentos sobre conhecimentos.
(14021)

ASSUCAR

(Rio)

Ainda hontem o mercado deste producto conservou-se completamente paralysado e sem modificação de interesse nas cotações.

Registraram-se pequenas entradas e saidas.

MOVIMENTO DO MERCADO

	Saccos
Stock anterior	352.197
Entradas:	
Da Parahyba	400
De Sergipe	—
De Maceió	—
De Pernambuco	—
De Campos	450
Da Bahia	—
De Natal	—
Total	850
Desde 1º	55.348
Saidas	4.066
Desde 1º	55.041
Stock hontem á tarde	348.981

COTAÇÕES

Por 60 kilos

Crystaes	Nominal
Demeraras	38$000 a 39$000
Segundos jactos	Não ha
Terceiros jactos	31$000 a 32$000
Mascavos cif.	29$000 a 31$000
Mascavinhos	36$000 a 39$000
Terceiras sortes	—

MOVIMENTO DO ASSUCAR A TERMO

PRIMEIRA BOLSA

Por 60 kilos

	V.	C.	Da cot. anterior
Fevereiro	44$000	43$600	+ $100
Março	45$300	44$700	— $200
Abril	46$500	46$000	+ $100
Maio	46$400	46$000	+ $100
Junho	45$400	45$000	— $500
Julho	45$500	45$500	

Vendas: 1.000 saccas.
Posição: estavel.

SEGUNDA BOLSA

Por 60 kilos

	V.	C.	Da cot. anterior
Fevereiro	44$000	43$600	
Março	45$500	44$700	
Abril	47$300	46$100	+ $100
Maio	47$100	46$700	+ $700
Junho	45$300	45$000	
Julho	S|v.	45$500	

Vendas: 1.000 saccas.
Posição: estavel.

LONDRES, 9.
Fechamento:

	Hoje	Fechamento anterior
Assucar para entrega em março	18/3	18/1 1/2
Assucar para entrega em maio	18/7 1/2	18/6
Assucar para entrega em julho	18/10 1/2	18/9
Assucar para entrega em agosto	18/10 1/2	18/9
Assucar do Brasil com 96% de base para embarques futuros	Nominal	Nominal

Mercado estavel.
Alta de 1 1/2 d. desde o fechamento anterior.

NOVA YORK, 9.
Fechamento:

	Hoje	Fechamento anterior
Assucar para entrega em março	3.16	3.13
Assucar para entrega em maio	3.28	3.24
Assucar para entrega em julho	3.39	3.36
Assucar para entrega em setembro	3.46	3.43

Mercado firme.
Alta de 3 a 4 pontos do fechamento anterior.

NOVA YORK, 10.
Abertura:

	Hoje	Fechamento anterior
Assucar para entrega em março	3.16	3.16
Assucar para entrega em maio	3.26	3.28
Assucar para entrega em julho	3.37	3.39
Assucar para entrega em setembro	3.44	3.46

Mercado apenas estavel.
Baixa parcial de 2 pontos desde o fechamento anterior.

RECIFE, 10.

Mercado: hoje, calmo; anterior, calmo.

Preços por 15 kilos:

Usina de primeira: hoje, n|cotado; anterior, n|cotado.

Usina de segunda: hoje, n|cotado; anterior, n|cotado.

Crystaes: hoje, 8$400 a 8$800; anterior, 8$400 a 8$600.

Demeraras: hoje, n|cotado; anterior, n|cotado.

Terceira sorte: hoje, n|cotado; anterior, n|cotado.

Somenos: hoje, n|cotado; anterior, n|cotado.

Brutos seccos: hoje, 4$600 a 5$100; anterior, 4$600 a 5$100.

Entradas:	Hoje	Anterior
Desde hontem, em saccas de 60 kilos	11.800	25.500
Desde 1 de setembro proximo passado, em saccas de 60 kilos	2.417.800	2.406.000
Exportação:		
Para o Rio de Janeiro, saccas de 60 kilos	Nada	Nada
Para Santos saccas de 60 kilos	6.600	2.000
Para outros portos do sul do Brasil saccas de 60 kilos	3.000	Nada
Para outros portos do norte do Brasil, saccas de 60 kilos	2.000	3.000
Existencia em saccas de 60 kilos	484.900	484.700

ALGODÃO

(Rio)

Ainda hontem este mercado funccionou firme, mas com as cotações inalteradas.

Não houve entradas e verificaram-se regulares saidas.

MOVIMENTO DO MERCADO

	Fardos
Stock anterior	25.079
Entradas:	
Do Pará	—
Do Rio Grande do Norte	—
Da Parahyba	—
Do Ceará	—
De Pernambuco	—
Do Maranhão	—
Total	—
Desde 1º	6.670
Saidas	1.240
Desde 1º	7.999
Stock hontem á tarde	23.839

COTAÇÕES

Por 10 kilos

Sertões	35$000 a 36$000
Primeiras sortes	34$000 a 35$000
Mediano	32$000 a 33$000
Paulista	33$000 a 34$000

MOVIMENTO DO ALGODÃO A TERMO

PRIMEIRA BOLSA

Por 10 kilos

	V.	C.	Da cot. anterior
Fevereiro	30$100	29$900	+ $300
Março	30$800	30$500	+ $500
Abril	32$000	31$800	+ $900
Maio	32$800	32$500	+ $800
Junho	33$700	33$400	+ 1$400
Julho	34$000	33$500	+ $700

Vendas: 120.000 kilos.
Posição: firme.

SEGUNDA BOLSA

Por 10 kilos

	V.	C.	Da cot. anterior
Fevereiro	30$700	30$300	+ $400
Março	31$300	31$000	+ $500
Abril	32$500	31$900	+ $100
Maio	33$500	32$600	+ $100
Junho	33$600	33$400	
Julho	34$000	33$600	+ $100

Vendas: 140.000 kilos.
Posição: firme.

LIVERPOOL, 10.

	Hoje	Anterior
Mercado	Estavel	Estavel
Pernambuco, Fair	7.59	7.61
Maceió, Fair	7.59	7.61
American Fully-Middling	7.64	7.66
American Futures, para março	7.41	7.47
American Futures, para maio	7.52	7.58
American Futures, para julho	7.63	7.69
American Futures, para outubro	7.70	7.76

Disponivel brasileiro baixa de 2 pontos.
Disponivel americano baixa de 2 pontos.

Termo americano baixa de 6 pontos.

LIVERPOOL, 10.
Fechamento:

	Hoje	Fechamento anterior
American Futures, para março	7.40	7.47
American Futures para maio	7.51	7.58
American Futures, para julho	7.62	7.69
American Futures, para outubro	7.69	7.76

Mercado: afrouxou depois da abertura, devido á pressão dos operadores do Hedge.
Desde o fechamento anterior baixa de 7 pontos.

NOVA YORK, 9.
Fechamento:

	Hoje	Fechamento anterior
American Middling Uplands	14.25	14.15
American Futures, para março	13.93	13.85
American Futures, para maio	14.17	14.07
American Futures, para julho	14.38	14.29
American Futures, para outubro	14.56	14.48

Mercado: afrouxou depois da abertura e continuou mais frouxo durante o dia. Os baixistas então se cobrindo.
Desde o fechamento anterior alta de 8 a 10 pontos.

NOVA YORK, 10.
Abertura:

	Hoje	Fechamento anterior
American Futures, para março	13.90	13.93
American Futures, para maio	14.14	14.17
American Futures, para julho	14.34	14.38
American Futures, para outubro	14.54	14.56

Mercado: commercio de caracter normal, devido a avisos de Liverpool e condições technicas.
Desde o fechamento anterior baixa de 2 a 4 pontos.
Feriado nesta praça no dia 12 do corrente.

RECIFE, 10.

	Hoje	Anterior
Mercado	Estavel	Estavel
Primeira sorte, vendedores	—	—
Primeira sorte, compradores	39$000	38$000
Entradas:		
Desde hontem, em saccas de 80 kilos	Nada	1.300
Desde 1º de setembro proximo passado, em saccas de 80 kilos	69.000	69.000
Exportação:		
Para o Rio de Janeiro, fardos de 180 kilos	Nada	Nada
Para a Bahia, fardos de 180 kilos	Nada	100
Existencia em saccas de 80 kilos	3.500	3.500

A BOLSA

Hontem a Bolsa de Titulos funccionou activa e os negocios realizados foram regulares.

As apolices Uniformizadas e as de Diversas Emissões, nominativas, ficaram fracas; as ao portador, sustentadas; as obrigações Ferro Viarias, firmes; as acções do Banco do Brasil e as apolices municipaes, estaveis.

VENDAS

Apolices:

Uniformizadas, de 1:000$, 1, 2, 10, a.	690$000
Diversas Emissões de réis 200$, nom., 15, a.	880$000
Ditas de 1:000$, nom., 1, 4, 5, 7, 10, 20, 20, 22, 100, a.	677$000
Ditas idem, 25, a.	678$000
Ditas port., 3, a.	606$000
Ditas idem, 5, 13, 30, 45, 50, a.	607$000
Ditas idem, 2, 5, 5, 6, 8, 10, 20, 20, 21, 25, 50, 10, 66, a.	608$000
Ditas idem, 15, 20, a.	609$000
Obrigações Ferro Viarias, da 1ª emissão, 5, 16, a	825$000
Ditas idem, 5, 45, a.	827$000
Ditas da 2ª emissão, 1, a	820$000
Ditas idem, 8, a.	824$000
Ditas idem, 20, a.	827$000
Municipaes de 1917, port., 5, 14, 1, a	137$000
Ditas decreto 1.535, port., 20, a.	153$000
Ditas idem, 20, a.	154$000
Ditas decreto 1.933, port., 9, 12, a.	169$000
Ditas idem, 20, 26, a.	169$500
Ditas idem, com juros, 1, a.	176$000
Ditas de Nictheroy, 3ª serie, 10, a.	63$000
E. de Minas Geraes, de 1:000$, nom., 5, 15, 20, a.	640$000
Bancos:	
Funccionarios Publicos, 100, 310, a.	49$000
Portuguez do Brasil, port., 50, a.	196$000
Brasil, 43, 76, a.	392$000
Companhias:	
Tecidos Corcovado, 60, a	140$000
S. A. Marvin, 50, a.	400$000
Debentures:	
Tecidos Corcovado, 100, a	160$000

OFFERTAS

	Vend.	Comp.
Obrigações do Thesouro, 7 %	908$000	905$000
Ditas Ferro Viarias	829$000	827$000
Ditas 2ª emissão	828$000	827$000
Uniformizadas, de 1:000$	692$000	690$000
Diversas Emissões, nom.	678$000	676$000
Ditas em cautela	645$000	—
Ditas port.	609$000	607$000
Ditas em cautela	—	508$000
Obras do Porto	—	645$000
Estado do Rio (Popular)	100$000	99$000
Estado do Rio, de 500$, port.	400$000	—
Ditas nom.	—	—
Ditas Ferro Viarias, do Rio Grande, de 500$, 8 %	370$000	365$000
Popular, da Parahyba	—	80$000
E. do Rio Grande, port., 7 %	—	780$000
Ditas nom.	780$000	—
E. de Minas Geraes, de 1:000$	640$000	635$000
Municipaes de 1906	—	140$500
Ditas nom.	—	145$000
Ditas de 1917 port.	—	137$000
Ditas nom.	—	—
Ditas decreto 2.093	168$000	—
Ditas de lb. 20 port.	—	—
Ditas nom.	—	390$000
Ditas de 1914 port.	—	138$000
Ditas idem, nom.	—	—
Ditas decreto 1.933	169$500	169$000
Ditas decreto 1.948	—	147$000
Ditas decreto 1.622	—	137$000
Ditas decreto 1.999	—	148$000
Ditas decreto 2.097	146$000	144$000
Ditas decreto 1.535	153$000	151$000
Ditas decreto 1.550	151$000	148$000
Ditas de Nictheroy, 1ª serie	—	66$000
Ditas da 2ª serie	70$000	67$000
Ditas da 3ª serie	65$000	63$000
Ditas de Campos, de 1:000$	—	650$000
Ditas de Bello Horizonte	—	130$000
Ditas da Barra do Pirahy	—	70$000
Bancos:		
Commercio	—	168$000
Funccionarios Publicos	48$500	48$000
Portuguez do Brasil, port.	197$000	195$000
Ditas nom.	—	—
Mercantil	—	380$000
Brasil	392$000	390$000
Nacional Brasileiro	—	—
Commercial	—	196$000
C. de E. de Ferro:		
Minas S. Jeronymo	65$000	61$000
Victoria a Minas	—	40$000
C. de Seguros:		
Sagres	—	200$000
Confiança	179$000	—
Comp. de Tecidos		
Corcovado	142$000	—
America Fabril	—	201$000
Petropolitana	360$000	—
Alliança	—	107$000
Nova America	195$000	—
Conf. Industrial	—	90$000
Diversas:		
Docas de Santos, port.	278$000	273$000
Ditas nom.	—	275$000
Terras e Colonização	8$000	6$000
C. Brahma	—	400$000
Transporte e Carruagens	35$000	30$000
Predial e de Saneamento	—	950$000
Whit Martins	400$000	—
Cenimat. Brasileira	—	106$000
Industrias Reunidas "Alba"	250$000	—
União Manufactora de Roupas	180$000	140$000
Debentures:		
Nova America	998$000	990$000
Docas de Santos	170$000	160$000
C. Brahma	995$000	—
Tecidos Esperança	—	172$000
Tecidos Corcovado	170$000	—
Hoteis Palace	200$000	195$000
Bellas Artes	—	190$000
Tecidos Magéense	145$000	—
Transporte e Carruagens	182$000	—
Prog. Industrial	170$000	160$000
Cotonificio Gavea	—	194$000
Docas da Bahia	102$000	95$000
Tecidos Alliança	—	150$000

INFORMAÇÕES DIVERSAS

AS ASSEMBLÉAS CONVOCADAS

Banco Portuguez do Brasil, dia 12, ás 2 horas da tarde.

Companhia Agricola e Pastoril Santa Cruz, dia 12, á 1 hora da tarde.

Companhia Burroughs do Brasil, dia 15, ás 3 horas da tarde.

Companhia Tecidos S. Pedro de Alcantara, dia 15, á 1 hora da tarde.

TRANSFERENCIAS SUSPENSAS

Companhia Tecidos S. Pedro de Alcantara, até ao dia 15.

Banco Portuguez do Brasil, do dia 5 a 12.

PAGAMENTOS ANNUNCIADOS

Dividendo:

Dia 11 — Companhia de Acidos, 10$000.

Dia 14 — Companhia Manufactora Fluminense, 6$000.

Dia 14 — S. A. Sanatorio Botafogo, 8$000.

Dia 15 — Companhia Usinas Nacionaes, 10$000.

Dia 15 — Companhia Taubaté Industrial, 20$000.

Dia 21 — Companhia Progresso Industrial do Brasil, 10$000.

CONCORRENCIAS ANNUNCIADAS

Dia 10 — Laboratorio Chimico Pharmaceutico Militar, para o fornecimento dos grupos referentes a especialidades pharmaceuticas (preparados), apparelhos e utensilios de pharmacia.

Dia 11 — Directoria de Fazenda, para a construcção de 22 balsas para os contra-torpedeiros da flotilha.

Dia 11 — E. de F. O. de Minas, Bello Horizonte, para o fornecimento de 15.000 toneladas de carvão estrangeiro, durante o anno de 1927.

Dia 12 — Directoria Geral de Fazenda, para o fornecimento dos artigos constantes do grupo 27 — Rouparia e tapeçaria.

— Para a execução das obras na lancha "Acre".

Dia 12 — Directoria Geral de Obras e Viação da Prefeitura, para a construcção de uma muralha de sustentação da rua Santa Christina, junto e depois do n. 92.

Dia 12 — Directoria Geral do Patrimonio da Prefeitura, para o arrendamento das sobrelojas situadas junto ao posto de soccorro de Copacabana, na Avenida Atlantica, canto da rua Belfort Roxo.

Dia 12 — Directoria de Fazenda, para o fornecimento, a este ministerio, de artigos constantes do grupo 15 — Comestiveis, etc.

Dia 12 — Estrada de Ferro Central do Brasil, para o fornecimento dos artigos constantes da concorrencia n. 22.

Dia 14 — Estrada de Ferro Central do Brasil, para o fornecimento, á 5ª divisão, dos artigos constantes da concorrencia n. 26.

— Para o fornecimento de artigos pertencentes á concorrencia n. 35.

Dia 14 — Directoria de Fazenda, para o fornecimento dos artigos constantes do grupo n. 7.

Dia 14 — Administração dos Correios de S. Paulo, para o fornecimento de material durante o corrente anno.

Dia 14 Directoria do Patrimonio Nacional, para o aforamento do terreno, lote n. 6 A, desmembrado do n. 6, da rua Pedro I, na fazenda nacional de Santa Cruz, 1ª secção de fôro.

Dia 15 — Estrada de Ferro Central do Brasil, para o fornecimento de arames, porcas, parafusos e outros artigos, para a 4ª divisão, em 1927, pertencente á concorrencia n. 5.

— Para o fornecimento dos artigos pertencentes á concorrencia n. 24.

Dia 15 — E. de F. Therezopolis, para os fornecimentos de 6.000 litros de oleo para cylindro, 6.000 litros de oleo para machinas e 2.000 litros de oleo para carros.

Dia 15 — Ministerio das Relações Exteriores, para o serviço de pintura do palacio Itamaraty.

Dia 15 — Sociedade Española de Beneficencia, para o arrendamento do terreno e edificios da rua Fonseca Teles n. 121.

Dia 15 — Directoria de Fazenda, para ampliação do alojamento das Irmãs de Caridade do Hospital Central de Marinha, na ilha das Cobras.

Dia 15 — Caixa de Amortização, para o fornecimento, durante o anno de 1927, dos objectos de expediente, asseio, illuminação, etc.

Dia 15 — Laboratorio Militar de Bacteriologia, para o fornecimento de tintas, ferragens, artigos de limpeza, etc.

Dia 16 — Estrada de Ferro Central do Brasil, paar o fornecimento, á 5ª divisão, dos artigos de aço.

Dia 16 — Museu Nacional, para o fornecimento de artigos de ferragens e similares.

Dia 16 — Directoria de Fazenda, para a execução de carga e descarga e estiva de carvão nacional, no corrente anno.

Dia 17 — Estrada de Ferro Central do Brasil, para o fornecimento, á 4ª divisão, dos artigos da concorrencia n. 38 — 5.000 mangueiras (só tubos)), de fabricação nacional.

Dia 17 — Directoria de Fazenda, para o fornecimento, a este ministerio, de artigos constantes do grupo 2 — Perneiras, cinturões, cartucheiras, etc.

Dia 17 — Superintendencia do Serviço do Algodão, para o fornecimento ordinario de material permanente e de consumo destinados ao laboratorio da secção technica desta repartição.

Dia 18 — Directoria de Fazenda, para o fornecimento, a este ministerio, de linguadas de ferro guza.

Dia 18 — Departamento Nacional de Saude Publica, para a remodelação do pavilhão da 10ª enfermaria do Hospital de S. Sebastião.

Dia 18 — Estrada de Ferro Central do Brasil, para o fornecimento, á 4ª divisão, dos artigos constantes da concorrencia n. 41.

Dia 19 — Directoria do Serviço Geologico, para diversos fornecimentos para o "Serviço", durante o corrente anno.

Dia 19 — Estrada de Ferro Central do Brasil, para o fornecimento, á 5ª divisão, dos artigos pertencentes á concorrencia n. 29 — Diversos artigos de aço.

Dia 21 — Estrada de Ferro Central do Brasil, para o fornecimento de borracha em lençol, cadarços de linha e outros artigos, para a 4ª divisão, em 1927, pertencentes á concorrencia n. 8.

— Para o fornecimento, á 4ª divisão, dos artigos pertencentes á concorrencia n. 32.

Dia 21 — Escola de Aviação Militar, para o fornecimento de generos alimenticios.

— Para o fornecimento de forragem.

Dia 22 — Directoria de Fazenda, para o fornecimento, durante o anno de 1927, de artigos constantes do grupo 5 — Bandeiras e signaes.

Dia 22 — Tribunal de Contas, para o fornecimento de material de expediente e encadernações, durante o anno de 1927.

Dia 22 — Estrada de Ferro Central do Brasil, para o fornecimento, á 5ª divisão, dos artigos pertencentes á concorrencia n. 22.

— Para o fornecimento dos artigos pertencentes á concorrencia n. 39.

— Para o fornecimento, á 4ª divisão, dos artigos da concorrencia numero 42.

REUNIÃO DE CREDORES

1ª VARA

Credores de Leonardo Ferreira & C., dia 14, ás 2 horas da tarde.

2ª VARA

Fallencia de G. Antuori & C., dia 13, á 1 hora da tarde.

Concordata preventiva de J. S. Neves & Teixeira, dia 15, á 1 hora da tarde.

3ª VARA

Fallencia de Veiga Fernandes & C., dia 13, á 1 hora da tarde.

Concordata preventiva de Pedro Pizzolato, dia 11, á 1 hora da tarde.

Concordata preventiva de Edgar Washneldt, dia 12, á 1 hora da tarde.

Fallencia de Josué Moreira da Costa, dia 13, á 1 hora da tarde.

4ª VARA

Concordata preventiva de Isaac Bleichman, dia 11, á 1 hora da tarde.

Fallencia de A. Ribeiro Leite, dia 12, á 1 hora da tarde.

Concordata preventiva de A. H. Costa, dia 12, á 1 1/2 hora da tarde.

5ª VARA

Fallencia de Deodoro de Mauro Gabardi, dia 11, á 1 hora da tarde.

Concordata de J. Freire, dia 11, á 1 hora da tarde.

Fallencia de M. Rocha & Duarte, dia 12, á 1 hora da tarde.

Fallencia de Manoel Brandão, dia 15, ás 2 horas da tarde.

6ª VARA

Fallencia de F. Concordia & C., dia 12, ás 2 horas da tarde.

Fallencia de Alfredo R. Gaspar, dia 14, ás 2 horas da tarde.

Fallencia de Castro & Gomes, dia 16, ás 2 horas da tarde.

FALLENCIAS E CONCORDATAS

O juiz da 1ª vara civel decretou a fallencia de Augusto Teixeira & Irmão, designando o dia 5 de março para a primeira assembléa.

— O juiz da 4ª vara civel deferiu a concordata requerida por Adel Latif Fagah.

ALFANDEGA

MEZ DE FEVEREIRO

Renda do dia 10:	
Em ouro	88:639$714
Em papel	292:939$187
Total	381:578$901
Renda de 1 a 10 do corrente	4.214:369$174
Em egual periodo de 1926	3.998:756$558
Differença a maior em 1927	215:612$616

EMBARQUES DE CAFE'

Em 10 do corrente:

	Saccas
Para o sul da Africa:	
Ornstein & C.	704
Companhia Santista de Exportação	200
Mc. Kinlay & C.	450
Pinto & C.	300
Para Nova Orleans:	
Capella & C.	308
Para Marselha:	
Tude Irmão & C.	125
Fraga Irmão & C.	314
Castro Silva & C.	63
S. Pereira & C.	187
Theodor Wille & C.	2.065
Pinheiro Ladeira & C.	50
Para Buenos Aires:	
Cohen Arrigoni & C.	1.000
Mc. Kinlay & C.	250
Para o Havre:	
Alfredo Sinner & C.	250
Ornstein & C.	930
Tude Irmão & C.	437
Mc. Kinlay & C.	1.410
A. O. Kamargo	25
Para Trieste:	
Ornsein & C.	125
Oscar Marques Rotundo & C.	259
Pinto & C.	125
Para o Rio da Prata:	
Fraga Irmão & C.	534
Tude Irmão & C.	279
Pinto Lopes & C.	500
Battermann & C.	110
Mc. Kinlay & C.	150
Para Copenhague:	
Gomes Filho & C.	73
Theodor Wille & C.	375
Para portos do sul:	
Mc. Kinlay & C.	55
Para portos do norte:	
Mc. Kinlay & C.	386
Total	11.041
Desde 1º	86.925
Desde 1º de julho	2.513.128
Destinos:	
Para os Estados Unidos	308
Para a Europa	5.815
Para o Rio da Prata	2.823
Para o sul da Africa	1.654
Por cabotagem	441
Total	11.041

Directoria Geral da Propriedade Industrial

DIA 5 DE FEVEREIRO DE 1927

Luiz Fialho de Mello, Carlos Ratscher, M. A. da Silva, Ignacio Merhy, dr. Astrogildo Freire de Aguiar, Chimica Moderna Ad. Genschow & Cia. Limitada, Naamlooze Vennootschap Machinerieen en Apparaten Fabricken, Pinto, Bastos & Cia. (2 requerimentos), Moulinho & Duarte (2 requerimentos) e José Alvares da Silva Campos (3 requerimentos). — Lavre-se o termo.

Sociedade Anonyma Fabrica Votorantim. — Concedo o prazo. Lavre-se o termo.

Bluhm & Companhia Limitada. — Publique-se a descripção.

Standard Oil Company of Brasil. — Publiquem-se os pontos caracteristicos apresentados a 26 de Janeiro ultimo.

Luigi Casale. — Publiquem-se os pontos caracteristicos apresentados a 31 de Janeiro ultimo.

Wills Sainte Claire, Inc. — Preste esclarecimentos.

Urbain Cauchy e Henriette Cauchy e Thomas J. Norris. — Junte-se ao processo.

Lorenço da Silva e Oliveira. — Expeça-se guia.

Pedro Galhanone de Oliveira e Buchner & Cia. — Dê-se certidão.

J. Ed. Murray. — Dê-se vista.

Amadeo Soares. — Declare quaes os artigos de commercio a que a marca se destina.

Beltrão, Faria & Cia. — Provem que estão autorisados a usar do nome que faz parte da marca.

PEDIDOS DE PRIVILEGIO

Westinghouse Lamp Company, para "dispositivo emissores electro-automaticos, taes como tubos de radio e tubos de raios X". — Deferido.

Thomas Herbert Brennam, para "aperfeiçoamentos em supportes para enrolamentos de industancia". — Deferido.

Automatic Telephone Manufacturing Company, Limited, para "aperfeiçoamentos em equipamentos para de uma estação central governar apparelhos nua estação subalterna de energia electrica". — Deferido.

José Prota & Cia. para "um novo systema de envoltorio para cigarros em maços". — Indeferido.

Pettioresi Venanzio, para "uma nova applicação de vidro para diversos fins, denominada Mosaico Artistico". — Indeferido.

PEDIDOS DE REGISTRO DE MARCAS

Companhia de Calçado Diniz, da marca "D N B", para distinguir artigos da classe 36. — Registre-se.

Julio Assis Camillo, da marca que consiste na representação de uma camponeza com as palavras Deliciosos Ovos Molles Typo Aveiro Portugal, para distinguir artigos da classe 41. — Registre-se.

Lever Brothers, Limited, da marca "Lifebuoy", para distinguir artigos das classes 2 e 46. — Registre-se.

Dana S. Greeley, da marca "Metalastic", para distinguir artigos da classe 50 lettra i. — Registre-se.

Western Cartridge Company, da marca "Western Cartridge Company", para distinguir artigos das classes 5 e 18. — Registre-se.

J. S. Fry & Sons, Limited, da marca "Belfrave", para distinguir artigos da classe 41. — Registre-se.

Cazemiro Ozorio & Filhos, da marca "Mantiqueira", para distinguir artigos da classe 41. — Registre-se.

Companhia de Calçado Diniz, da marca "Lunar", para distinguir artigos da classe 36. — Registre-se, considerando-se como distinctiva a forma da representação da marca.

Franz Buffardi, da marca "Mangrove", para distinguir artigos da classe 4. — Registre-se, considerando-se como distinctiva a forma da representação da marca.

H. B. Werner & Cia. da marca "Bingen", para distinguir artigos da classe 29. — Registre-se, considerando-se como distinctiva a forma da representação da marca.

Elvira de Carvalho Borges, da marca "Fabrica de Café Vasco", para distinguir artigos da classe 41. — Registre-se, considerando-se como distinctiva a forma da representação da marca.

Titulos protestados

PRIMEIRO CARTORIO

Portador, E. Guimarães; emittente, Fernando Antonio da Silva; avalistas, José Oliveira e Victorino Rodrigues de Almeida. — 500$000.

Portadores, David Bogossian & Irmãos; devedor, Oscar Fialho — Réis 3:886$000.

Portador, A. Moss de Britto; emittente, a Editora Brasileira Lux; avalista, Raphael Pinheiro — 5:412$200.

Portadores, Avelino Corrêa & C.; emittentes, Mendes Soares & C. — 2:720$000.

Portador, F. J. Oliveira; emittente, Irineu Silva — 1:152$ e 1:512$000.

Portadores, Souza Valle & C.; devedor, A. Peceguelra — 400$500 e 910$600.

Portador, o Banco do Brasil; emittente, Luiz Moraes de Araujo — 200$000.

Portador, o Banco do Brasil; devedores, Moraes & Rocha — 210$400.

SEGUNDO CARTORIO

Portador, o Banco Popular do Brasil; emittente, Antonio Gonçalves de Oliveira; avalistas, Josué Moreira da Costa e A. Moreira & Filho — Réis 208$400.

Portador, Demosthenes Motta; devedor, Antonio Moutinho Maia — Réis 135$000.

Portadores, Costa Gomes & C.; devedores, Ribeiro Krause & C. — 5:500$000.

Portador, João Manoel de Medeiros Chaves; emittente, M. Batinga & C.; avalista, Joaquim Antonio Lopes Filho — 6:500$000.

Portador, Joaquim de Freitas Peixoto; emittente, M. Ferreira Caminha — 1:725$000.

Portador, J. Pinto Fernandes; emittente, Manoel Coslovsky — 200$000.

Portador, Jayme Juyen; emittente, Saul Copeller — 436$000.

Portador, o Banco Francez e Italiano; devedor, S. Teixeira Vianna & C. — 163$000.

Portador, o Banco Germanico; devedores, J. Goldoni & C. — Réis 900$000.

Portador, o Banco Ultramarino; emittente, José Julio da Costa — Réis 1:000$000.

(17192)

Portador, o Banco Ultramarino; devedora, Maria Gomes; avalista, Affonso Gomes — 80$000.

Portador, o Banco Ultramarino; devedor, Joaquim Ferreira Machado — 1:801$200.

TERCEIRO CARTORIO

Portadores, John Jurgens & C.; emittente, Ernesto Rieggers — Rs. 2:000$000.

Portador, Aurelio da Costa Pacheco; emittente, J. Brandão de Oliveira — 908$000.

Portador, Aristeu Duarte de Mello; emittente, Joaquim Maria Pinto Leite Junior — 1:000$000.

Portador, Mario Alves Ferreira; emittente, José Cardoso Marques — 1:825$000.

Portador, Horacio Coutinho; emittente, Armando Kaysee — 600$000.

Portadores, Guedes & Farias; devedores, Ribeiro Krause & C. — 2:400$ e 6:300$000.

Portadores, Jaguaribe & Santos, Ltd.; emittente, Octavio Mourão — 800$000.

Portadores, Vinha Fernandes & C.; devedores, F. Roma & C. — [illegible].

Portador, Pilkington Brothers; devedores, Muller Martins & C. — [illegible].

Portadores, J. M. Mello & C.; devedores, Roma & C. — Rs. 7:015$670.

Portadores, J. C. Soares & C.; devedor, A. Ramos — 2:026$300.

Portador, o Banco Allemão, mandatario; devedores, José Teixeira de Almeida & C. — 7:125$000.

Portador, Luiz de Souza; emittente, Affonso M. Bentim — 2:400$000.

Portador, Eurico Augusto Marques; emittente, Ildefonso Monteiro; avalista, Americo Wanick — 200$000.

URANIA Machina de escrever allemã, forte, pratica, typo nitido e profundo. CIA. MONOTYPO DO BRASIL, S. A. Rua da Candelaria, 81. (1610S)

JUNTA COMMERCIAL

Sessão de 7 de Fevereiro de 1927

CONTRACTOS

De Michael & Comp. Limitada, firma composta dos socios solidarios, Waldemar Harchovitch e [illegible] Harchovitch, para o commercio de [illegible] etc. á rua da Quitanda n. 130, 2º andar, com capital de 30:000$, prazo 3 annos.

De Aspaza Nunes & Comp., firma composta dos socios solidarios, D. Aspaza Nunes e da commanditaria, D. [illegible] Lorenzato, para o commercio de modas etc. á Praça Marechal Floriano n. 19, sala 31, 3º andar, com capital de 10:000$, prazo 5 annos.

De José A. Camen & Comp., firma composta dos socios solidarios, Antonio Camen e [illegible], para o commercio de fazendas etc. á rua da Alfandega n. 328, com capital de 200:000$, prazo indeterminado.

De Moreira, Irmão & Rodrigues, firma composta dos socios solidarios, Manoel José Rodrigues, Manoel da Rocha e José Moreira da Rocha, para o commercio de [illegible] á Avenida [illegible] de Paiva n. 198, com capital de 40:000$, prazo indeterminado.

De Figueiredo, Caldeira & Comp. Limitada, firma composta dos socios [illegible], Manoel Caldeira, [illegible] de Figueiredo, Amaury Kruel e Achylles Caldeira, para o commercio de artefactos de cimento, á rua [illegible] n. 154, com capital de 75:000$, prazo indeterminado.

De Samuel & Irmão, firma composta dos socios solidarios, Samuel Alexandre Pinto e [illegible] Alexandre Oliveira, para o commercio de alfaiataria, á rua Coronel Figueira de Mello n. 362, com capital de 10:000$, prazo 5 annos.

De Sicides & Filhos, firma composta dos socios solidarios, Domingos Dias [illegible] e [illegible] Gonçalves [illegible], para o commercio de [illegible] á rua da Abolição n. 10, com capital de 15:000$, prazo 7 annos.

De Alves & Benigno, firma composta dos socios solidarios, José Alves de Souza e Benigno Baptista, para o commercio de liquidos etc. á rua Borges de Freitas n. 219, com capital de 4:000$, prazo indeterminado.

De Firmo & Irmão, firma composta dos socios solidarios, Francisco Dias Firmo e Sebastião Dias Firmo, para o commercio de aves etc. á rua Affonso Penna n. 152, com capital de 10:000$, prazo indeterminado.

De Sacks, Landa & Comp., firma composta dos socios solidarios, Nathan Sacks, Jacob Landa e da commanditaria, Mochovitch & Irmão para o commercio de fazendas etc. á rua Visconde de Itauna n. 115, com capital de 130:000$, prazo indeterminado.

De Abilio & Saraiva, firma composta dos socios solidarios, Abel Saraiva e Abilio Faria da Cunha, para o commercio de tinturaria, á rua São Luiz Gonzaga n. 106, com capital de... 3:000$, prazo indeterminado.

De A. Lopes & Carvalho, firma composta dos socios solidarios, Antonio Candido Lopes e Carlos Antunes de Carvalho, para o commercio de calçados etc. á rua Marechal Floriano Peixoto n. 27, com capital de 30:000$, prazo indeterminado.

De Fonseca & Quintas, firma composta dos socios solidarios, Rodolpho Conde Quintas e Joaquim Augusto da Fonseca, para o commercio de café etc. á rua Visconde de Itauna n. 485, com capital de 14:000$, prazo indeterminado.

De C. M. Silva & Comp., firma composta dos socios solidarios, Claudionor Monteiro da Silva e do commanditario, Antonio Cantone, para o commercio de calçados etc. á Praça das Nações n. 88, com capital de... 30:000$, prazo indeterminado.

De José da Silva Mesquita & Filho, firma composta dos socios solidarios, José da Silva Mesquita e Alfredo da Silva Mesquita, para o commercio de corôas etc. á rua do Engenho de Dentro n. 61, com capital de 20:000$, prazo indeterminado.

De Oliveira, Lemos & Comp., firma composta dos socios solidarios, Bento d'Andrade Lemos, Alexandre d'Andrade Lemos e Luiz Oliveira d'Andrade Lemos, para o commercio de saccaria etc. á rua Conselheiro Saraiva n. 33, com capital de 250:000$, prazo indeterminado.

De Sociedade Nacional de Sedas Limitada, firma composta dos socios solidarios, Jorge Maluf, Fauzi Maluf, Alexandre Maluf, para o commercio de sedas etc. á rua 7 de Setembro n. 99, com capital de 200:000$, prazo 5 annos.

De Halther Timm & Souza, firma composta dos socios solidarios, Walther Timm e Marilia Cabral de Souza, para o commercio de restaurante, á rua Carlos de Carvalho n. 44, com capital de 70:000$, prazo indeterminado.

De J. F. Brito & Comp., firma composta dos socios solidario, João Fernandes e da socia de industria, D. Anna Aguiar de Brito, para o commercio de carpintaria etc. á rua das Marrecas n. 34, com capital de.... 50:000$, prazo indeterminado.

De Mario Amado & Comp., firma composta dos socios solidarios, Mario José Amado, Maximino Araujo Filho e Francisco Marques da Silva, para o commercio de tintas etc. á rua Pharoux n. 12, com capital de 150:000$, prazo indeterminado.

ALTERAÇÕES DE CONTRACTOS

De Szwarts & Schenker, o capital social fica elevado a 120:000$000.

De Massas Alimenticias "Aymoré", Limitada, alterando a clausula quarta e decima primeira, do seu contracto social.

De Cunha, Mendonça & Comp., retira-se a socia D. Evalda Pereira de Carvalho da Cunha recebendo a importancia de 22:354$765, a firma social fica alterada para A. D. Mendonça & Comp.

De A. Costa Pereira & Comp., a firma assume o activo e passivo da extincta firma Antonio da Costa Pereira.

De Ventin & Lopes, alterando a clausula primeira, do seu contracto social.

De H. Alves dos Santos & Comp., retira-se o socio [illegible] de Barros recebendo a importancia de [illegible], continuando a sociedade com os demais socios.

De [illegible] Teixeira & Irmão, o capital social fica elevado a reis... [illegible].

De [illegible] de Souza & Comp., o capital social passa a ser de 500:000$000.

De [illegible], o capital social fica elevado a [illegible].

DISTRACTOS

De Carvalho, Fernandes & Iglesias, retira-se o socio Francisco Augusto Fernandes recebendo a importancia de [illegible], ficando com o activo e passivo o socio Miguel Carrera e Castello Iglesias [illegible].

[illegible]

De Almeida & Ribeiro, retira-se o socio Augusto Ribeiro de Almeida, recebendo a importancia de [illegible], ficando com o activo e passivo o socio Alberto Ribeiro de Almeida [illegible].

De Soares, Dias & Comp., retira-se o socio [illegible], recebendo a importancia de [illegible].

De C. Pinto dos Santos & Comp., retira-se o socio [illegible].

De Marcilio Telles & Sobrinho, pelo fallecimento do socio, Marcilio Telles [illegible].

De Almeida & Oliveira, retiram-se os socios [illegible].

De Figueiredo & Hopfner, retira-se o socio, Alberto Gustavo Hopfner [illegible].

FIRMAS INDIVIDUAES

De José Castro Vasques, para o commercio de botequim, á rua Haddock Lobo n. [illegible], com capital de [illegible].

De A. Nogueira, para o commercio de [illegible] á rua Ramalho Ortigão n. 6, com capital de [illegible].

De A. Pereira Guimarães, para o commercio de [illegible] etc. á Avenida [illegible] n. 89, com capital de reis [illegible].

De Francis Lucio Franco, para o commercio de [illegible].

De [illegible] Pereira da Costa, para o commercio de [illegible] á rua Capitão Pedro Alves n. 35, com capital de [illegible].

De Meyer Goltsman, para o commercio de [illegible].

[illegible]

De Willy [illegible], para o commercio de illuminação, á rua Theophilo Ottoni n. 14, com capital de 20:000$.

De Jayme Sagorsky, para o commercio de chapéos de senhoras, á rua [illegible].

De [illegible] Nascimento, para o commercio de pharmacia, á rua Carolina Machado n. 604, com capital de [illegible].

De M. L. Miranda, para o commercio de seccos e molhados, á rua [illegible], com capital de [illegible].

De Eduardo Ribeiro Guedes, para o commercio de seccos e molhados, á rua Evaristo da Veiga n. 123, com capital de 10:000$000.

De Alfredo Sodatilha, para o commercio de fazendas etc. á rua Assis Carneiro n. 34, com capital de 20:000$000.

De Antonio Elias dos Santos, para o commercio de fazendas etc. á Estrada do Engenho Novo n. 51, com capital de 15:000$000.

De Candido Mirando, para o commercio de alfaiataria, á rua São José n. 34, com capital de 50:000$000.

De Antonio Dias de Rezende, para o commercio de garage, á rua General Canabarro n. 25, com capital de 4:000$000.

De José Poncio, para o commercio de decorador etc. á Avenida Mem de Sá n. 258, com capital de 5:000$000.

MERCADO DE TRIGO

BUENOS AIRES, 9.

Fechamento:

	Hoje	Anterior
Preço por 100 ks.:		
Para entrega em fevereiro. . . .	11.20	11.30
Para entrega em março. . . .	11.30	11.40
Para entrega em abril. . . .	11.35	11.50
Mercado. . . .	Accessivel	Firme
Disponivel — Typo Barletta, para o Brasil. . . .	11.55	11.65
Chicago. — Preço por bushel:		
Para entrega em maio	1,40,37	1,41,87
Para entrega em julho	1,34,00	1,35,37

PREÇOS COLHIDOS NO MERCADO DO ATACADISTA PARA O VAREJISTA

AGUARDENTE — Barris de 80 litros

Especial, por litro 1$300 a 1$400
Regular, por litro 1$000 a 1$200

AGUA SANITARIA — Por duzia

Especial. . . . 3$300 a 3$700
Superior. . . . 2$000 a 2$800

ALHOS — Por 100 cabeças

Estrangeiro, especial. . . — 5$000
Idem, regular. . . — 4$500

ALFAFA — Em fardos

R. Grande, typo platina, por kilo $320 a $360
Argentina, por kilo $320 a $360

ALCOOL — Pipa de 480 litros

42 gráos, por litro — 1$400
40 gráos, por litro — 1$300
38 gráos, por litro — 1$100

AMENDOIM

Sacco de 25 kilos 18$000 a 19$000

ARROZ — Por sacco de 60 ks.

Brilhado especial 70$000 a 74$000
Idem de 2ª. . . 60$000 a 64$000
Agulha, especial. . 64$000 a 66$000
Idem, superior. . 56$000 a 60$000
Bom. . . . 48$000 a 54$000
Regular. . . . 40$000 a 44$000
Baixo. . . . 36$000 a 38$000

AZEITE — Caixa com 40 latas

Portuguez por litro 6$000 a 6$500
Hespanhol idem. . 6$000 a 6$500
Nacional, idem. . 2$800 a 3$000

AZEITONAS — Barris de 20 latas

Hespanhola, kilo. . — 2$400
Portug., lata 1 kilo 1$800 a 2$000
Idem lata de 5 ks. — 10$000

BANHA — Caixa

De Porto Alegre, lata de 20 kilos 200$000 a 210$000
Idem, de 2 kilos 215$000 a 235$000
De Itajahy, lata de 20 kilos. . 225$000 a 245$000

BATATAS

Franceza, caixa de 28 kilos. . . 25$000 a 26$000
30 ks., por kilo $700 a $800
Mineira, por kilo $900 a $960

BACALHAO — Caixa

Noruega, typo portuguez . . . 120$000 a 130$000
Inglez . . . 105$000 a 115$000

BACON — Por kilo

Paulista . . . — 3$600
Santa Catharina . 3$400 a 3$500
Diversas proced. . 3$300 a 3$400

CANGICA — Por 60 kilos

Especial. . . . 54$000 a 58$000

ERVILHA — Por kilo

Estrang., quebrada 2$000 a 2$200
R. Grande, kilo. . — 1$100
Idem inteira. . . — 1$800
Nacional. . . — 1$200
Port., Banco do Brasil; dev. Jorge Nicolau Abduch — 20:196$230.
Paulista, kilo. . . $700 a $750

FEIJÃO

Preto, de P. Alegre, novo . . . 46$000 a 48$000
Mineiro, esp. novo 34$000 a 36$000
Enxofre, 60 kilos, novo . . . 40$000 a 44$000
Manteiga, 60 kilos, novo, especial. . 72$000 a 75$000
Cavallo, sup. novo 42$000 a 43$000
Cavallo, sup. novo 42$000 a 44$000
Branco, sup. novo 50$000 a 52$000
Mulatinho, superior, novo. . . 20$000 a 22$000
Amendoim, superior, novo. . . 50$000 a 52$000
Outras côres. . . 30$000 a 35$000
Laguna. . . . 20$000 a 24$000
Chileno, branco. . 60$000 a 62$000
Preto, velho. . . 24$000 a 26$000

FARINHA DE TRIGO

Preços do Moinho Fluminense:

Especial. . . . 43$000 a 43$200
S. Leopold. . . . 41$000 a 41$200
OO. . . . . . 39$000 a 39$200

Por sacco

Preços do Moinho Inglez:

Buda nacional . . 43$000 a 43$200
Nacional . . . 41$000 a 41$200
Brasileira. . . 39$000 a 39$200

Preços do Moinho Matarazzo:

Lili . . . . — 41$000
Claudia. . . . — 39$000

FARINHA DE MANDIOCA

Especial. . . . 24$000 a 25$000
Fina. . . . 21$000 a 22$000
Peneirada . . . 19$000 a 20$000
Grossa . . . 17$000 a 18$000

FRANGOS

Um. . . . 3$500 a 6$500

FARELLO — Por sacc de 35 ks.

Farello. . . . 6$500 a 7$000
Farellinho . . . 7$000 a 7$500
Remoido. . . . 8$000 a 9$000
Tripulho . . . 7$500 a 8$000

GAZOLINA — Por caixa

Diversas marcas . — 38$000
Idem idem, a granel, por litro. . — $900

GALLINHAS

Superiores. . . . 6$500 a 8$000
Regulares . . . 6$000 a 7$000

KEROZENE — Por caixa

Diversas marcas. . — 36$000

LINGUIÇA — Por kilo

Mineira. . . . — 4$900
Idem, typo portugueza. . . . — 4$500
Paio salamise . . — 3$700
Rio Grande. . . 6$800 a 7$000
De Petropolis . . 3$500 a 4$500

LINGUAS

Salgada, por kilo 2$500 a 3$000
Fumeiro, uma . . 3$000 a 3$200
Secca, uma. . . 3$200 a 3$400

LEITE CONDENSADO — Caixa com 48 latas

Estrangeiro . . . 127$000 a 128$000
Diva. marcas . . . 70$000 a 75$000

LOMBO DE PORCO

Especial, kilo . . 3$000 a 3$200
Superior, kilo . . 2$800 a 2$900
Regular, kilo . . 2$700 a 2$800

MATTE — Por kilo

Paraná . . . . 1$000 a 1$100

MASSA DE TOMATE

Nacional, lata . . $800 a $850
Estrangeira. . . . $800 a 1$000

MANTEIGA — Por kilo

Especial, lata de 5 kilos. . . . 8$500 a 8$800
Idem, lata de 10 kilos. . . . 8$200 a 8$400
Idem, sem sal. . 8$600 a [illegible]
Regular, baixa. . 7$800 a 8$200
Em lata de ½ kilo 5$000 a 5$200

MILHO — Por 60 kilos

Superior, vermelho novo. . . . 20$000 a 21$000
Misturado ou regular . . . 19$500 a 20$000
Branco secco, sem mistura . . . 24$000 a 25$000

OVOS

Duzia . . . . 2$800 a 3$200

POLVILHO — Por kilo

Especial. . . . $400 a $600
Superior. . . . Nominal

PAIO — Por kilo

Mineiro. . . . — 5$500
Rio Grande. . . 6$000 a 6$200

PRESUNTO:

Paulista, especial 6$500 a 7$000
Idem regular. . . 5$000 a 6$000
Mineiro. . . . — 6$000
Paraná. . . . 5$500 a 6$000
Rio Grande. . . — 6$000
Especial. . . . 2$600 a 2$800
Typo italiano. . 6$500 a 7$000
Regular. . . . 2$000 a 2$200

SAL

Fino, estrang., caixa com 12 vidros 31$000 a 33$000
Idem, uso., idem 24$000 a 25$000
Moido, por sacco de 60 kilos . . — 12$000
Grosso, idem. . . 9$500 a 10$000
Saquinho de 2 kilos, nacional. . — $800
Idem estrangeiro . — 1$600

TOUCINHO — Por kilo

Especial. . . . 2$800 a 3$000
Superior. . . . 2$500 a 2$600
De fumeiro. . . . 3$400 a 3$600

VINAGRE — Barril de 80 lts.

Estrangeiro. . . . Nominal
Nacional. . . . 26$000 a 28$000

VINHO TINTO — Barris de 100 litros

Nacional. . . . 90$000 a 100$000
Alvarelhão. . . . 280$000 a 290$000
Verde. . . . 280$000 a 290$000
Virgem. . . . 280$000 a 290$000

VELAS — Caixa com 24 pacotes

Esplendor. . . . 38$000 a 39$000
Matarazzo. . . . 38$000 a 39$000
Pequenas idem . — 15$000

XARQUE — Kilo

Rio da Prata, mantas. . . . 2$900 a 3$000
Fronteira idem. . 2$600 a 2$800
Pelotas idem. . . 2$400 a 2$550
Mineiro idem. . . 2$000 a 2$400
Matto Grosso idem 2$000 a 2$400

Chamamos a attenção dos nossos leitores do interior para os preços correntes do "Correio da Manhã" que são diariamente rubricados.

Movimento do café disponivel durante o mez de Janeiro de 1927

(Estatistica organizada pelo "Correio da Manhã")

DIAS	Vendas	Preço Typo 7 15 kilos	Posição do mercado	Entradas: Leopoldina	Entradas: Maritima	Entradas: Alf. Maia	Entradas: Cabotagem	Embarques: E. Unidos	Embarques: Europa	Embarques: Cabo	Embarques: Asia	Embarques: R. Prata	Embarques: Cabotagem	Embarques: Pacifico	Existencia: 1927	Existencia: 1926
1......	—	—	—	—	—	—	—	—	—	—	—	—	—	—	—	—
2......	—	—	—	6.200	1.100	100	—	—	—	—	—	—	—	—	277.860	277.166
3......	7.600	38$000	Firme	6.541	1.993	112	—	—	4.205	3.226	—	1.084	—	—	277.991	277.176
4......	10.797	38$500	Firme	5.945	3.040	232	—	2.198	6.615	6.946	—	606	140	—	270.703	290.598
5......	10.899	39$000	Firme	3.120	5.364	100	—	—	13.507	2.375	—	3.370	640	—	257.379	299.124
6......	—	—	—	—	—	—	—	—	—	—	—	—	—	—	—	—
7......	5.300	39$300	Estavel	8.245	2.085	18	118	—	—	1.875	—	300	185	—	265.485	303.772
8......	5.465	39$000	Sustent	8.297	1.940	96	—	—	5.988	—	—	—	—	—	269.830	299.410
9......	—	—	—	—	—	—	—	—	—	—	—	—	—	—	—	—
10......	7.682	38$500	Calma	9.778	3.172	10	—	2.914	9.182	—	—	2.030	125	—	268.519	302.484
11......	6.149	38$500	Calma	6.410	1.841	—	—	2.687	6.279	—	—	—	290	—	267.844	309.565
12......	8.259	38$500	Sustentado	3.285	5.616	38	—	2.961	2.222	—	—	—	907	—	269.187	311.001
13......	12.579	38$700	Firme	4.686	2.071	171	501	1.390	6.018	—	—	600	871	—	267.739	314.708
14......	5.370	38$400	Calma	3.228	1.586	240	—	4.670	7.935	—	—	1.975	400	—	257.813	319.631
15......	1.010	38$400	Sustentado	5.328	1.370	151	15	4.566	6.727	—	—	943	450	—	252.193	323.369
16......	—	—	—	—	—	—	—	—	—	—	—	—	—	—	—	—
17......	2.481	38$400	Calma	10.224	3.294	59	—	—	2.140	—	—	—	85	—	263.543	330.790
18......	6.955	37$800	Calma	9.538	2.796	38	—	—	3.880	—	—	—	—	—	272.932	335.158
19......	7.744	37$800	Estavel	3.240	5.535	130	—	850	4.935	—	—	1.580	183	1.705	274.614	330.650
20......	—	—	—	—	260	42	—	—	—	—	—	—	—	—	279.116	—
21......	5.453	37$600	Estavel	8.882	2.268	42	4.141	—	[illegible]	—	—	575	1.126	1.015	281.357	343.352
22......	4.086	37$600	Estavel	2.742	3.507	34	1.490	900	9.893	—	—	—	581	75	277.980	347.966
23......	—	—	—	—	—	—	—	—	—	—	—	—	—	—	—	—
24......	6.085	37$700	Firme	10.527	1.585	43	1.288	—	7.128	960	—	—	—	916	282.648	350.247
25......	4.786	37$900	Calma	3.939	2.270	177	267	2.773	3.375	—	—	1.150	305	2.491	281.197	348.131
26......	6.663	37$700	Firme	2.083	2.757	—	375	3.438	2.286	—	—	2.400	1.215	—	278.073	351.878
27......	7.116	37$900	Firme	2.481	2.938	20	—	1.757	1.830	—	—	4.489	185	—	275.251	345.366
28......	4.412	38$200	Firme	4.123	2.922	17	—	500	7.744	—	—	905	90	—	273.074	347.826
29......	2.744	38$200	Firme	5.220	3.876	48	—	774	4.019	—	—	500	210	—	276.915	343.954
30......	—	—	—	—	—	—	—	—	—	—	—	—	—	—	—	—
31......	10.230	38$000	Estavel	6.366	2.380	16	—	2.612	10.217	—	—	—	2.345	—	260.503	324.055
Total.....	149.184	—	—	244.438	64.859	1.924	8.075	35.078	130479	13.107	—	22.447	9.933	6.202	—	—

MOVIMENTO DO PORTO

ENTRADAS DE HONTEM

De Recife e escs., vapor nacional "Itapema"; a Lage Irmãos.

De Ponta d'Areia e escs., vapor nacional "Sumaré"; a Prates & C.

De Porto Alegre e escs., vapor nacional "Uça"; á C. N. Lloyd Brasileiro.

De Hamburgo e escs., vapor francez "Fort de Souville"; á Companhia Chargeurs Réunis.

De Rosario de Santa Fé, vapor hollandez "Admiral Ruyter"; á S. A. Martinelli.

De Hamburgo e escs., vapor francez "Lipari"; á Chargeurs Réunis.

De Porto Alegre e escs., vapor nacional "Commandante Capella"; á C. N. Lloyd Brasileiro.

De Buenos Aires e escs., vapor francez Aurigny"; á Companhia Chargeurs Réunis.

Do Rio Grande e escs., vapor allemão "Vigo"; a Theodor Wille & C.

De Penedo e escs., vapor nacional "Ipanema"; a Prates & C.

De Bremen e escs., vapor allemão "Sierra Ventana"; a Herm Stoltz & C.

SAIDAS DE HONTEM

Para Buenos Aires e escs., vapor inglez "Deseado".

Para Imbituba, vapor nacional "Itacolomy".

Para Montevidéo e escs., vapor nacional "Campos Salles".

Para Hamburgo e escs., vapor nacional "Ruy Barbosa".

Para o Havre e escs., vapor francez "Aurigny".

Para Buenos Aires e escs., vapor francez "Lipari".

Para Bahia Blanca e escs., vapor inglez "Salemoor".

Para Itajahy e escs., vapor nacional "Laguna".

Para S. Francisco, vapor nacional "Amarante".

Para Rosario de Santa Fé e escs., vapor allemão "Eupetoña".

Para Santos, vapor allemão "Sahwarzwald".

Para Nova Orléans e escs., vapor allemão "Casey".

Para Buenos Aires e escs., vapor sueco "Suecia".

Para Iguape e escs., vapor nacional "Iguape".

Para Leith e escs., vapor hollandez "Admiral Ruyter".

Para Buenos Aires e escs., vapor allemão "Sierra Ventana".

MARITIMAS

VAPORES ESPERADOS

Rio da Prata, "Valdivia". . . 10
Nova York, "Pan America". . . 11
Laguna e escs., "Aspirante Nascimento". . . 11
Santos, "Santarém". . . 11
Fortaleza e escs., "Almirante Jaceguay". . . 11
Montevidéo e escs., "Maranguape" 11
Hamburgo e escs., "La Coruña" 11
Buenos Aires e escs., "Vigo". . 12
Barcelona e escs., "Reina V. Eugenia". . . 12
Rio da Prata, "Almanzora". . . 13
Portos do sul, "Portugal". . . 13
Portos do sul, "Lucania". . . 13
Rio da Prata, "Ango". . . 14
Portos do sul, "Borborema". . . 14
Rio da Prata, "Belle-Isle". . . 14
Southampton e escs., "Andes". . 14
Hamburgo e escs., Tapajoz". . . 14
Rio da Prata, "Darro". . . 15
Antuerpia e escs., "Indier". . . 15
Recife e escs., "Cubatão". . . 15
Nova York, "Mandu'". . . 15
Portos do norte, "Macapá" . . . 16
Rio da Prata, "Duca Degli Abruzzi". . . 16
Rio da Prata, "Southern Cross" 16
Pará e escs., "Bahia". . . 16
Marselha e escs., "Formosa". . 18
Rio da Prata, "Lutetia". . . 19
Bordeaux e escs., "Eubée". . . 19

VAPORES A SAIR

Porto Alegre e escs., "Itapema" 11
Rio da Prata e escs., "Pan America". . . 11
Porto Alegre e escs., "Ivahy". . 11
Porto Alegre e escs., "Itaúba" . 11
Belém e escs., "Manáos". . . 11
Genova e escs., "Valdivia". . . 11
Recife e escs., "Itapuhy". . . 11
Santos, "Gurupy". . . 11
Rio Grande e escs., "La Coruña" 11
S. Matheus e escs., "Dova". . . 12
Hamburgo e escs., "Vigo". . . 12
Victoria e escs., "Sumaré". . . 12
Rio da Prata e escs., "Reina V. Eugenia". . . 12
Southampton e escs., "Almanzora" 13
Santos, "Curvello". . . 13
Porto Alegre e escs., "Cubatão" 13
Ponta d'Areia e escs., "Icarahy" 13
Rio da Prata, "Andes". . . 14
Pará e escs., "Itassucê". . . 14
Porto Alegre e escs., "Itapura" 14
Bordeaux e escs., "Belle-Isle". . 14
Laguna e escs., "Prospera". . . 14
Penedo e escs., "Commandante Vasconcellos". . . 15
Antuerpia e escs., "Livonier". . 15
Liverpool e escs., "Darro". . . 15
Laguna e escs., "Aspirante Nascimento". . . 15
Nova York, "Ayuruoca". . . 15
Corumbá e escs., "Paraguay". . 15
Porto Alegre e escs., "Commandante Capella". . . 15
Mossoró e escs., "Portugal". . . 16
Santos e escs. "Manoel Lourenço" 16
Genova e escs., "Duca Degli Abruzzi". . . 16
Nova York e escs., "Southern Cross". . . 16
Rotterdam, "Waaldyk". . . 16
Manáos e escs., "Maranguape" 17
Pelotas e escs., "Itapacy". . . 18
Rio da Prata e escs., "Formosa" 18
Laguna e escs., "Lucania". . . 18
Bordeaux e escs., "Lutetia". . . 19
Rio da Prata e escs., "Eubée". . 19

VICTROLA

Vende-se uma Victor n. 9, com 50 optimos discos Victor, sello vermelho, e um magnifico armario para cerca de 500 discos. Ver e tratar á rua Salgado Zenha numero 55. (B 16223)

CATTETE

Aluga-se o sobrado da rua Pedro Americo n. 149, completamente independente, com 4 grandes quartos, duas salas e mais dependencias e jardim. (B 15356)

CASA

Aluga-se uma que acaba de ser reconstruida de accordo com as leis da Hygiene; tem oito bons commodos e grande quintal; á rua Bella de São João n. 218, S. Christovão. (Está aberta). (B 15354)

CONSULTORIO

Aluga-se um installado, tres vezes por semana, á rua Uruguayana numero 5, primeiro andar. (B 15388)

CASA — TIJUCA

Aluga-se a da rua General Andrade Neves n. 72, com boas accommodações; está aberta das 12 ás 14 horas e trata-se á rua do Rosario n. 34. (B 15392)

CARNAVAL

Vende-se uma baratinha Chevrolet. Ver e tratar. Rua Sete de Setembro numero 40, primeiro andar. (B 15347)

Cabelleireiro — Instituto

Vende-se um completamente montado. Ver e tratar — Rua Sete de Setembro numero 40, primeiro andar. (B 15347)

CASA MOBILADA

Copacabana

A familia de tratamento e gosto aluga-se uma bella vivenda, estylo americano, confortavelmente mobilada, situada em um dos pontos mais aprazíveis do bairro, junto a um posto de banhos, com linda vista para o mar, perto do Copacabana Palace. Informações na rua Belfort Roxo 20. Tel. Sul 1610. (B. 16250)

PHARMACIA

Preço de occasião

Vende-se uma em Petropolis, sortida e afreguezada. — Moradia para familia. Trata-se na mesma. — Rua Monte Caseros numero 180. (B 15365)

Cães Policiaes

Vendem-se cães policiaes allemães, com 2 mezes, á rua Barão de S. Francisco Filho n. 91, Andarahy. (B 15378)

QUARTO

Aluga-se, em casa de familia, com pensão, proximo aos banhos de mar, á rua Barão do Flamengo n. 42. (B 15433)

Escriptorio ou sobrado

Aluga-se muito amplo e arejado para escriptorios, consultorios, officina, atelier, etc., etc., em predio novo á rua Buenos Aires n. 160, entre Uruguayana e Andradas. (B 15380)

FERIDAS — ECZEMAS

Use o pó de Liége. E' o melhor e o mais garantido. V. no Rio á rua 1º de Março n. 10; na rua Uruguayana 91 e em Nictheroy, na Drogaria Barcellos. (B. 15383)

CARNAVAL !!

Lança-perfumes
Serpentinas
Confetti
Fantasias
Novidades

O maior sortimento e os mais vantajosos preços.

Inauguração das vendas no dia 15 do corrente, por atacado e a varejo.

149 — AVENIDA RIO BRANCO — 149 (16130)

Americano Club

Doria & Cia.

Rua Ouvidor 139 — 1o. andar salas 12, 13 e 14
Telep. Norte 5919 Autorisado a funcionar com carta patente n. 77 e fiscalisado pelo Governo Federal

ATTENÇÃO

V. S. com a insignificante quantia de Rs. 10$000 por semana, obtem um finissimo terno de Casemira ingleza no valor de 500$000, concorrendo a um sorteio permanente, de 10 ternos gratuitamente.

Peçam prospectos

As pessoas idosas ou não

que têm a bexiga preguiçosa e cuja urina se decompõe facilmente devido á retenção, encontram, na UROFORMINA DE GIFFONI, um verdadeiro especifico, porque ella não só facilita e augmenta a DIURESE, como desinfecta a BEXIGA e a URINA, evitando a fermentação desta e a infecção do organismo pelos productos dessa decomposição. Numerosos attestados dos mais notaveis clinicos provam a sua efficacia. Encontra-se nas bôas drogarias e pharmacias da Capital e dos Estados, e no deposito: DROGARIA GIFFONI — Rua Primeiro de Março n. 17. — RIO DE JANEIRO. (17052)

Armações

PHILIPS

para illuminação externa são efficientes e duraveis

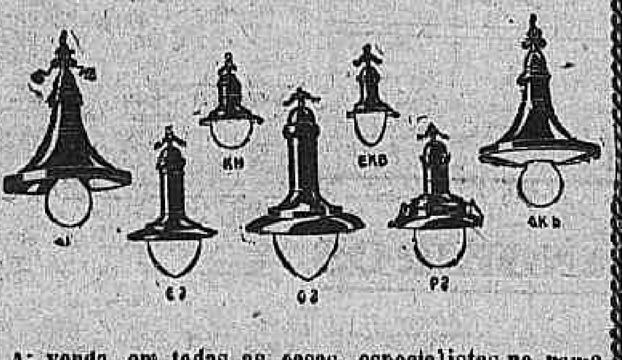

A' venda em todas as casas especialistas no ramo (6751)

Esplendidos terrenos para qualquer industria

Vendem-se a prestações, na zona urbana, perto de bondes e linhas ferreas. Dá-se posse immediata. — A' Avenida Rio Branco n. 48. (B 16299)

Bellissimos Bungalows

Alugam-se lindos bungalows acabados de construir, com jardim na frente e todo conforto moderno, tendo quatro e cinco dormitorios, alguns com garage e todas as demais dependencias. Para ver á rua Real Grandeza n. 199, das 10 ás 4 horas da tarde. Trata-se na "A EQUITATIVA", (Secção Predial), á Avenida Rio Branco n. 125, das 11 ás 4 horas da tarde. (16125)

GYMNASIO BRASILEIRO

Officializado

97 ½ % de approvações

Acham-se abertas as matriculas. — Ensino methodico, efficiente, util e proveitoso para triumphar na vida. (B 16301)

CASA EM BOTAFOGO

Aluga-se mobilada, por 5 mezes ou traspassa-se o contrato da casa da rua Pinheiro Guimarães n. 52, com telephone, duas salas, quatro quartos, cozinha, optimo banheiro, quintal e mais dependencias. As chaves estão no numero 54. Para tratar — Telephones B. M. 108 ou Villa 6219. (B 16289)

URCA — PRAIA VERMELHA

Vendem-se lotes de terreno grandes ou pequenos, proximos dos bondes, da piscina, do Balneario e dos jardins e praças. Prospectos e informações á rua Ourives, 51, 1º. Tel. Nte. 3978. (B 16290)

SALAS E ESCRIPTORIOS

Alugam-se optimos escriptorios e salas, (sendo uma de frente), no predio novo á rua da Carioca n. 41. — Preços modicos. Entrada independente, elevador. (B 16327)

SOBRADOS NO CENTRO

Alugam-se os tres andares do predio da rua Santo Antonio n. 18, ex-São José, 118, servidos com elevador; podem ser vistos a qualquer hora; as chaves estão na Sapataria Bristol — Rua de S. José ns. 108 e 110. (B 16297)

CASA — TIJUCA

Rua Aguiar n. 31

PROXIMO AO LARGO DA SEGUNDA-FEIRA

Aluga-se esta casa, com duas salas, quatro quartos, demais dependencias e duas grandes salas em porão habitavel, grande quintal com arvores fructiferas, podendo ser vista e tratar das 10 ás 17 horas. (B 16303)

Mancaes e caixas de espheras para transmissões

F. A. G.

RIO DE JANEIRO

Steinberg & Cia.

Av. Rio Branco 31-33

Tel. N. 716 — C. Postal 1287 (16110)

Predio nas Laranjeiras

Aluga-se o excellente predio da rua Ypiranga, 86, com accommodações para familia de tratamento. As chaves estão no Asylo, ao lado, e trata-se na Companhia Previdente, á rua Primeiro de Março numero 49. (B 16238)

PROFESSORAS COMPETENTES

Leccionam canto e inglez; preços modicos. Tratar á rua Buarque n. 39 — Telephone Sul 2770. (B 15364)

CASA — BOCCA DO MATTO

Aluga-se esplendida casa nova, para familia de tratamento, magnificamente localizada, com duas salas, cinco quartos, quintal, garage, quartos para creados e mais dependencias; na rua João Pelippe n. 15, transversal á Dias da Cruz (altura do n. 322). Ver no local e tratar á rua S. Pedro n. 49, sobrado. (B 16235)

BOTAFOGO

Terreno Humaytá

Na rua David Campista vendem-se os ultimos 3 lotes a 3:000$000 o metro de frente. Adeanta-se dinheiro para a construcção. Tratar das 9 ás 10 ou das 16 ás 17 horas, á rua Municipal n. 13, 1º andar. Snr. Maia. (B 15414)

QUARTO

Precisa-se com ou sem mobilia para rapaz commercio, em Santa Thereza ou Silvestre. Offertas neste jornal para Raul. (B 15402)

CARNAVAL

Vende-se uma rica fantasia Rajah por preço de occasião. Trata-se, edificio do Cinema Imperio, sala n. 62. (B 15397)

VENDE-SE

Em Nictheroy, um café de luxo com restaurante e uma boa pensão com 17 quartos, fazendo optimo negocio, livre e desembaraçada. Trata-se á rua da Conceição n. 122, com o proprio; o motivo da venda é o dono ter outros negocios na capital. (B 15439)

BOM PIANO

Vende-se de optimo autor, claro, tres pedaes, moderno e 88 notas, motivo de viagem. R. Professor Gabizo n. 275, casa 4, junto a Mariz e Barros. (B 15456)

BOTEQUIM

Vende-se um á rua S. Francisco Xavier n. 490. Trata-se no mesmo das 12 ás 14 horas. (B 15432)

PEDRA E CASCALHO

Vende-se para desoccupar logar, sobra de fogachos a 5$600 a carroça. — Paysandú n. 201. Particular. (B 15427)

Casa Avenida Atlantica

Compra-se uma urgente. Caixa 12 do Jornal do Commercio. (B 15437)

CAMISAS SOB MEDIDA

Cuecas e pyjamas, mesmo com fazendo do freguez, feitio modico. "CAMISARIA CHILE". Praça Tiradentes, 37. Telephone Central 1786. (B 15421)

Moça para escriptorio

Precisa-se de uma que possa tachygraphar em inglez e tenha pratica de serviços de escriptorio. Respostas devem indicar edade, estado civil, ordenado almejado, etc., á caixa B. W. N. neste jornal. (B 15366)

Fabrica de balas

Vende-se uma, bastante afreguezada, em logar muito saudavel, clima recommendado, a tres horas do Rio. O motivo se dirá ao pretendente. Informações na rua da Assembléa n. 7, sobrado, com Armando Begonha. (B 16323)

CORTUME

Barra do Pirahy

Vende-se ou arrenda-se o Cortume S. Benedicto. — Tratar com o proprietario Francisco Franco, em Barra do Pirahy. — Informações na Empreza Queiroz — Rua S. Pedro, 134, loja. (16129)

TERRENOS A PRESTAÇÕES

Bocca do Matto — Meyer

Vendem-se esplendidos lotes, junto á linha de bondes. 10 % do preço no acto e o restante a prestações modicas. Tratar á Avenida Rio Branco n. 48, loja. (B 16299)

RENDA BOA EM PETROPOLIS

Vendem-se tres sobrados novos, situados na Av. 15 de Novembro, com bons armazens occupados com casas commerciaes e boas moradias alugadas para familias. Preço de occasião: 250:000$000. Para mais informações dirigir-se ao sr. Gaidino Wilbert, em a dita Avenida, n. 1041, Petropolis. (B 15298)

PENSÃO A' VENDA

Centro da cidade e bem afreguezada; negocio urgente; informa-se com o sr. Carlos, na rua do Rosario, 86. (B 16204)

VENTAROLAS CARNAVALESCAS

Grande successo do anno

DEPOSITARIOS:

Telephone Norte 2065. — Rua Uruguayana n. 112, 3º andar. (B 16181)

ENCERADOR

Calafeta, raspa e encera assoalhos. Antonio Monteiro. — Rua Senador Euzebio, 23. Tel. 5058 Norte. (B 16193)

ENCERADOR

Mande raspar e calafetar a sua casa. Chame hoje mesmo a Manoel Maia pelo telephone Norte 2390. (B 16117)

TAPETES, PASSADEIRAS CAPACHOS

A MENOS 50 E 60 %

Varejo da fabrica

A. Cerqueira, á rua Sete de Setembro n. 185, primeiro andar. (B 15312)

PRAIA DO FLAMENGO, 402

Aluga-se este lindo predio, situado em centro de terreno e com accommodações para grande familia ou pensão. (B 16175)

(21) FOLHETIM DO "CORREIO DA MANHÃ"

W. REYNOLDS

AS TRAGEDIAS DE LONDRES

Expressamente traduzido para o "Correio da Manhã"

racter de intimidade que o moço via crescer com verdadeiro prazer.

O conde tratava-o como a um parente proximo, quasi como a um filho.

A condessa estava cada vez mais satisfeita delle, porque falava com ella de literatura e historia da Allemanha.

Com os paes em tal disposição, como era possivel que a filha se mostrasse reservada?

Isabel era naturalmente confiada e franca, e acostumou-se depressa a considerar Markham como um individuo de sua familia.

Quantas vezes elle manifestava a intenção de voltar á sua casa, e revelava temor de haver abusado indiscretamente da hospitalidade de seus hospedes, Isabel parecia ter sempre disposta alguma boa razão para o fazer demorar a sua partida, razão de que fazia uso quando seus paes tinham já esgotado suas supplicas para que prolongasse a sua visita.

Em verdade, Markham não tinha motivo algum que o obrigasse a ir para outra parte e sentia-se pois inclinado a continuar onde recebia tantas provas de bondade e onde se via retido, em cada dia, por novos encantos e laços novos.

Em certo dia do mez de dezembro, passava Markham pela estrada immediata á quinta do conde Alteroni, quando reparou em um individuo que o seguia a pouca distancia.

Suppondo a principio que esse homem levaria por acaso a mesma direcção delle, passou com Isabel para outro caminho. Mas, com grande surpresa sua, via que o sujeito continuava a seguil-os.

Tinha os cabellos em desalinho, crescida a barba, roupa descuidada e suja, e sinistra expressão.

Ricardo lembrou-se de seu sonho, e um estremecimento lhe agitou o corpo.

Resolvido a averiguar os motivos que levavam o sujeito a seguil-os com essa obstinação, conduziu Isabel por outro caminho para casa e depois de a deixar ahi voltou atrás para sair ao encontro da pessôa que persistia em perseguil-o daquelle modo.

O homem avançou então para elle com ar decidido e brutal, ainda que conservando inclinados para o solo os olhos, uns olhos enterrados em orbitas salientes, e situados sob uma fronte estreita e cabelluda.

— Olá! Gentil cavalheiro! exclamou o typo, quando se achava a alguns passos de Ricardo, já haverá esquecido um antigo companheiro?

Markham empallidecendo, ao reconhecer um dos individuos que haviam estado presos com elle em Newgate, exclamou:

— Como! Antonio! E' você?

Era um bandido do genero dos chamados resurreccionistas, individuos que se empregam no trafico de cadaveres por que as leis inglezas, nesse tempo pelo menos, não permittiam estudos medicos em mortos.

Replicou a Markham:

— Eu mesmo... o pobre Antonio Tidkins! Mas dê-me licença de lhe dirigir duas ou tres perguntas.

— Fale.

— Que é o que o meu amigo faz agora, e quem é essa moça com quem andava passeando ha pouco?

Markham examinando o grosseirão com indignação e repugnancia, exclamou:

— E com que direito me interroga você de modo tão insolente?

— Bem... Não me quer responder, não é? Pois eu indagarei disse com frieza o brutal individuo, que nem uma só vez olhou de frente Ricardo Markham.

Ao pronunciar taes palavras avançou alguns passos como se tratásse de se encaminhar para a morada do conde.

Ricardo lançando-se sobre elle e segurando-o por um braço exclamou:

— Miseravel! Qual é a sua intenção? Não sabe que essa casa é sagrada, que é a residencia da probidade, da innocencia e da honra? Se você se atrevesse a dizer-lhes quem eu sou, seria atirado dali para fóra como merece!

— Ah! Eu já estou acostumado a isso nesta terra christã, nesta terra de biblias e missionarios, disse com amargura o resurreccionista.

E depois recuperando a rude voz, acrescentou:

— Mas, posso ir a essa casa pedir esmola, um pedaço de pão, e aproveitar a occasião para dizer que o bizarro cavalheiro que ha pouco passeiava com a joven miss foi meu companheiro em Newgate. Ahi está até um aviso que póde servir perfeitamente para essa familia conservar sua innocencia, sua honra, sua probidade... e tudo mais que é consequencia.

Ao dizer essas palavras fez de novo menção de se dirigir para casa do conde.

Markham exclamou:

— Oh! Esse homem vae deshonrar-me... perder-me! Vergonha das vergonhas!

E por segunda vez deteve o bandido.

Este perguntou:

— Pois bem! Que temos? Acaso não póde um homem seguir o caminho que lhe convem?

— E' que você não póde ser covarde desse modo... Que ganha você em destruir a minha felicidade? disse Ricardo que tornava a ver na realidade todos os detalhes do seu sonho.

— E por que hei de eu guardar considerações com o meu nobre amigo quando elle me trata como a um cachorro?

— A verdade é... que eu não quiz...

— Ora, meu amigo, guarde essas desculpas para outro! interrompeu o resurreccionista.

— Meu Deus! Você que é que quer de mim? Que posso fazer a seu favor? prorompeu Ricardo amedrontado.

O resurreccionista replicou:

— Obterei do seu medo o que não obteria da sua generosidade, porque, afinal, não me importa os meios comtanto que alcance os fins.

— Que quer? perguntou Ricardo com vivacidade. Diga as suas condições. Mas afastemo-nos daqui, pois nos poderiam ver das janellas.

— E a mim que me importa isso? respondeu o miseravel.

E accrescentou em tom de caçoada:

— Supponho que a minha reputação nada soffrerá porque me vejam falar com um antigo companheiro de... infortunio.

Havia alguma coisa, e muito repugnante, nas palavras e na attitude daquelle homem.

Seu rosto cadaverico, suas negras patilhas, suas crespas sobrancelhas, tudo contribuia para fazer delle um ser asqueroso e repulsivo.

Pôr-se em contacto com aquelle malvado equivalia a metter a mão nessas aguas pantanosas que geram animaes immundos.

Mas as ferozes zombarias de semelhante monstro tornavam-se intoleraveis.

Ricardo estava numa verdadeira tortura.

— Vou dizer-lhe do que se trata, disse o resurreccionista, que reconheceu sem duvida haver levado seu interlocutor ao grão de docilidade necessaria para a consecução de seus projectos. Se se portar bem commigo, farei por minha parte todo o possivel para corresponder. Afastemo-nos desta casa para podermos falar mais livremente...

Ricardo seguiu o malvado até que ambos perderam de vista a casa do conde.

O bandido, olhando de frente o moço, pela primeira vez, disse:

— Supponho que já comprehendeu o que eu quero, não é?

— Dinheiro, não é isso?

— Sim. Dinheiro e muito! Sei que quando o meu amigo se achava em Newgate estava para receber uma grande fortuna e não é de presumir que já a tenha comido toda.

— Emquanto estive preso fiquei quasi completamente arruinado, em consequencia das desastradas especulações em que meu tutor se metteu!

— Descanse... Não vou ser muito exigente. Sei que o amigo possue uma bella casa e optimas terras á sua volta.

— Uma ridicularia, juro!

— Jure para ahi o que quizer, mas assim não nos entendemos. Tratemos de abreviar esta discussão e procure o amigo comprehender-me de uma vez. Estou completamente desprovido de dinheiro, por agora não tenho trabalho de especie alguma e não tenho encommenda alguma de cadaveres. Em uma palavra: os meus assumptos não caminham.

— Tudo quanto eu lhe disse a respeito de minha fortuna é verdade, e, na actualidade, não tenho muito mais de duzentas libras de rendimento.

— Pois bem, serei generoso... Por agora o senhor me dará...

Markham interrompeu-o, deixando ver a agitação que o dominava:

— "Por agora!" Oh! Não! Se entrar em trato com você, ha de ser com a condição expressa de que me deixará completamente tranquillo para sempre.

— Não desejo outra coisa! disse o resurreccionista a quem custava pouco fazer promessas, que depois não cumpriria. O senhor dá-me quinhentas libras e não me tornará mais a ver!

— Quinhentas libras! exclamou Ricardo. Mas se eu não possuo semelhante quantia!

— Pois não acceitarei um nickel a menos! respondeu o bandido em tom resoluto.

— E'-me impossivel satisfazer sua exigencia, pois, como já disse, não possuo semelhante quantia nem sei tão pouco onde a arranjar. Mas, por que me persegue você assim? Que mal lhe fiz eu? Por que me quer você arruinar e perder? Por que me quer tirar a esperança de eu refazer a minha posição no mundo? Diga-me, com que direito, em vitrude de que lei quer arrancarme baixamente quinhentas libras?

Seria impossivel descrever a expressão do rosto do bandido ao ouvir taes palavras.

Hesitava entre se devia rir ou carregar de imprecações o seu antigo companheiro de Newgate, de maneira que, para não se enganar na escolha, fez as duas coisas.

Seu riso feroz e ironico aturdiu os ouvidos de Markham, e a torrente de injurias e de blasphemias que se lhe seguiu fel-o tremer.

— Quer saber com que direito e em virtude de que lei lhe peço dinheiro? exclamou o miseravel quando acabou de rir e de blasphemar. Pois bem, vou dizer-lhe... A minha divisa é a de todo o mundo, a lei do mais forte! O meu direito é tambem o que se pratica em todo o universo, o direito do que toma o que não se atrevem a recusar-lhe! E agora, tenha ou não me tenha comprehendido, ouça a minha resolução!

Ricardo respondeu friamente:

— Fale e diga-me tudo!

— A sua attitude fez-me descobrir que o senhor está fazendo a corte á moça com quem ha pouco falava, e eu peço quinhentas libras pelo segredo que nos é commum. Agora tome cuidado... Se não quer que a moça saiba das suas aventuras do Old Bailey, o melhor que tem a fazer é ceder desde já.

Ricardo respondeu:

— Affirmo seriamente que não possuo semelhante quantia.

— Então, procure-a até a encontrar.

— Mas, como?!

— Peça emprestado ao pae, á mãe, ao tio ou á tia da moça!

— Nunca! E' impossivel!

— Não ha nada impossivel! Póde até hypothecar, em ultimo caso, as propriedades, para arranjar o dinheiro.

— E diminuir desse modo o meu rendimento...

— Vá! Não percamos tempo. Ou sim, ou não! Bem vê que é necessario fazer um sacrificio, se a pequena vale a pena!

— Em nome do céo, não fale nessa menina!

— Pela ultima vez... Quer ou não, dar-me o dinheiro?

— Dou duzentas libras! Não tenho mais, nem mais tão pouco poderia tomar de emprestimo sobre a propriedade.

(Continúa)

LEILÕES

Leilão de Penhores
JOSE' CAHEN
EM 10 DE FEVEREIRO DE 1927
RUA SILVA JARDIM
(B 16224)

Leilão de Penhores
EM 16 DE FEVEREIRO
J. DELGADO
Avenida Almirante Barroso n. 25 (Antiga Barão de S. Gonçalo). Avisa aos srs. mutuarios que suas cautelas [illegible] em liquidação e pode para virem liquidar seus penhores.
(B 16068)

A MUTUANTE (S. A.)
RUA SETE DE SETEMBRO, 179
Leilão de Penhores
Em 17 de Fevereiro
Os srs. mutuarios devem reformar até a vespera do leilão as cautelas vencidas. Depois do leilão serão vendidos em leilão os tiradas [illegible] (B 13793)

Leilão de Penhores
15 DE FEVEREIRO DE 1927
Casa Simon Ettinger
— DE —
Lévy, Gomes & Ca.
R. LUIZ DE CAMÕES — 55
De todas as cautelas vencidas
(B 13853)

Cia. AUREA BRASILEIRA
Leilão, 15 de fevereiro
MATRIZ AV. PASSOS, 11
(16250)

LEILÃO DE PENHORES
A. MOTTA & IRMÃO
5 — BECCO DO ROSARIO, 5 — [illegible] leilão de todos os penhores vencidos.
(B 13964)

Leilão de Penhores
EM 16 DE FEVEREIRO DE 1927
CASA GONTHIER
Henry e Armando
45, Rua Luiz de Camões, 47
(B 14942)

Implorando a caridade
ANGELA PECURANO, viuva, com 86 annos de edade, completamente cega [illegible] MARIA VENTURA, de 96 annos [illegible] PAULINA DE FIGUEIREDO [illegible] ENTREVADA [illegible] CARLOTA [illegible] ELVIRA DE CARVALHO [illegible] FRANCISCA DA CONCEIÇÃO BARROS [illegible] UM INFELIZ ALEIJADO [illegible] FELICIANA LUCAS [illegible] VIUVA SANTOS [illegible] JULIETA — EMILIA [illegible] THEREZA [illegible] VIUVA SOARES [illegible] JOSEPHINA GUIMARÃES DA SILVA [illegible]

COZINHEIROS
COZINHEIRA — Precisa-se de uma, que durma no aluguel; [illegible] Caixa d'Agua n. 22 [illegible] (B 15490) A

COZINHEIRA — Precisa-se de uma, boa, na rua da Passagem n. [illegible] (B 16125) A

EMPREGOS DIVERSOS
EMPREGOS — A R. J. T. Light & Power Company, [illegible] Motorneiros e Conductores [illegible] (B 16141) C

PRECISA-SE de um pequeno pratico de [illegible] (B 15398)

PRECISA-SE de um rapaz com bastante pratica de vendas de automoveis [illegible] CHEVROLET, [illegible] (B 16201)

PRECISA-SE de uma engommadeira [illegible] (B 16181)

PRECISA-SE de um electricista [illegible] (B 16222) C

RELOJOEIRO — Precisa-se de um [illegible] (B 16141) C

CENTRO
ALUGA-SE um bom escriptorio [illegible] (B 16311) D

ALUGA-SE para escriptorios [illegible]

ALUGA-SE uma sala de frente [illegible]

ALUGASE o andar [illegible] de Misericordia n. 18. (B 16298) D

ALUGAM-SE boas salas [illegible]

ALUGA-SE um quarto [illegible]

ALUGA-SE o predio [illegible]

ALUGAM-SE em casa de familia [illegible] (B 16133) D

ALUGA-SE [illegible] Rua Riachuelo n. 216 [illegible]

ALUGA-SE [illegible]

ALUGA-SE o predio da rua [illegible] (Conde de Bomfim) [illegible]

ALUGA-SE [illegible] SETEMBRO [illegible] (B 16216) D

ALUGA-SE um bom escriptorio na rua de S. José n. 74 [illegible] (B 15423) D

ALUGA-SE uma sala de frente, [illegible] Av. Mem de Sá n. 185, sob. (B 15424) D

ALUGA-SE dois bons quartos de frente, com pensão, em casa nova, de familia, com elevador e agua em abundancia, na rua Buenos Aires, 175. (B 15386) D

ALUGA-SE uma boa sala para qualquer negocio, na rua Buenos Aires n. [illegible] (B 15379) D

CONSULTORIOS — Alugam-se escriptorios, alugam-se dois, com telephone; rua da Assembléa n. 37, sobrado. (B 16320) D

LOJA — Aluga-se, em predio novo; serve para qualquer ramo de negocio; rua General Camara n. 333. Informações tel. 3874 Villa. (B 15171) D

MODERNO andar acabado de construir, 8 p., aluga-se, Rua Paulo Frontin 103, aberto. (B. 16065) D

SALA de frente. Aluga-se e tres quartos, com ou sem pensão, [illegible] (B 16252) D

CATTETE
ALUGA-SE uma sala de frente, mobilada, independente, [illegible] (B 16348) E

ALUGA-SE 1 sala de frente e um quarto independente, mobilados; na rua Corrêa Dutra n. 140. (B 15471) E

ALUGA-SE uma ampla sala [illegible] Corrêa Dutra [illegible] (B 16273) E

ALUGAM-SE apartamentos, salas e quartos, com ou sem pensão, de todo o conforto; rua Santo Amaro, [illegible] (B 16202) E

ALUGA-SE a loja da rua Bento [illegible] (B 16116) E

ALUGA-SE em casa de familia boa sala [illegible] mobilados [illegible] n. 238. (B 16168) E

ALUGA-SE [illegible] Conde [illegible] n. 36. (B 14866) E

ALUGAM-SE sala de frente e um quarto, com pensão, [illegible] familiar, [illegible] Flamengo. (B 15389) E

ALUGAM-SE salas e quartos, com ou sem pensão, [illegible] Corrêa Dutra [illegible] Lisboa. (B 15448) E

ALUGAM-SE um quarto e uma sala [illegible] familia, [illegible] Tel. B. [illegible] (B 15449) E

BANHOS de mar — Alugam-se quartos, por mez [illegible] roupa [illegible] 26. (B 13811) E

BOA MORADA — Em logar saluberrimo [illegible] (B 15467) E

EM CASA de familia de todo o respeito, aluga-se um quarto [illegible] (B 16339) E

MAGNIFICO quarto mobilado e novo [illegible] M. 2701. (B 15417) E

NO PREDIO do Flamengo n. 118 — Aluga-se uma bonita sala de frente [illegible] (B 15374) E

QUARTOS para casal ou rapazes, [illegible] (B 15170)

QUARTOS mobilados e com pensão [illegible] Americo [illegible] M. 2455. (B 16159) E

LARANJEIRAS
ALUGA-SE uma optima sala de frente, confortavelmente mobilada [illegible] (B 15494) F

ALUGA-SE uma sala [illegible] (B 15393) F

ALUGA-SE [illegible] Laranjeiras [illegible] (B 15342) F

ALUGAM-SE [illegible] jardim com todo [illegible] (B 15385) F

EM casa de familia [illegible] Laranjeiras [illegible] (B 15176) F

SALA [illegible] (B 15385) F

BOTAFOGO
ALUGA-SE um pequeno predio, [illegible] (B 15118) G

ALUGA-SE [illegible] Patria; [illegible] (B 16129) G

ALUGA-SE [illegible] avenida [illegible] (B 15309) G

ALUGA-SE [illegible] (B 15117) G

ALUGA-SE [illegible] Botafogo, [illegible] (B 16052) G

ALUGA-SE [illegible] Botafogo, [illegible] (B 15404) G

ALUGA-SE [illegible] (B 16225) G

ALUGA-SE [illegible] Rosario, [illegible] (B 16240) G

COPACABANA
ALUGAM-SE sem moveis quarto completamente independente, [illegible] (B 15318) H

ALUGA-SE [illegible] (B 15304) H

ALUGA-SE [illegible] (B 16303) H

ALUGA-SE [illegible] (B 15461) H

COPACABANA — [illegible] (B 15343) H

SALA independente [illegible]

RIO COMPRIDO
ALUGA-SE um [illegible] Pedro [illegible] (B 16294) K

TIJUCA
ALUGA-SE um aposento bem mobilado, com pensão de 1ª ordem, a casal ou cavalheiro distincto. Rua Conde de Bomfim n. 47. Tijuca. (B 16349) K

ALUGA-SE casa moderna 288$ mensaes, com 2 quartos, 2 salas, etc. Professor Gabizo n. 32, VII. Chaves 32, VIII. Trata-se no local das 16 ás 18 horas, ou tel. 364 Nictheroy. (B 15507) K

A Pensão Diamantina participa aos bons pretendentes que dispõe de quartos, salas e appartamentos. H. Lobo n. 417. (B 16123) K

ALUGA-SE a loja da rua Affonso Penna n. 94, esquina da rua Gonçalves Crespo; as chaves no n. 92. (B 16118) K

ALUGA-SE uma boa sala de frente e tres bons quartos mobilados, em conjunto ou separado, a pessoas de tratamento, com ou sem pensão, tendo direito ao telephone e mais dependencias, em casa de familia séria, á rua Felix da Cunha n. 56 (Conde de Bomfim). (B 16113) K

ALUGAM-SE na pensão Silva Lobo confortaveis aposentos a familias e pessoas de fino trato, Maris e Barros n. 200. Tel. 2613. (B 15346) F

ALUGA-SE em casa de familia esplendido aposento com pensão, etc., para casal ou familia; rua Barão de Ubá n. 17. Tem telephone. (B 15453) K

SÃO CHRISTOVÃO
ALUGA-SE uma pequena loja com ladrilho e azulejos para qualquer negocio, na rua Lopes Souza, 4; chaves no n. 6. (B 15317) L

ALUGA-SE o magnifico predio da rua Hilario Ribeiro n. 39, loja, chave no 37, sobrado; trata-se com o dr. Haroldo Valladão. Ouvidor, 45, 1º. Norte 6555. (B 16136) L

ALUGA-SE por 350$ a casa 20 da rua Fausto Barreto com 2 s., 3 q., etc. Trata-se na rua General Roca n. 132. Tel. 5764 Villa. B (L 15367) L

ALUGA-SE á rua Bella de S. João n. 218, S. Christovão, uma casa completamente reformada (está aberta). (B 15355) L

QUARTO. Aluga-se a casal de tratamento com pensão, onde não tem mais inquilinos. Rua Senador Furtado n. 22. (B 16257) L

VILLA ISABEL
ALUGA-SE em Maracanã, um esplendido quarto em casa de senhora viuva, cartas para este jornal a D. 15. (B 16325) M

ALUGA-SE por 300$ a casa da rua Barão do Bom Retiro, 380, com 2 quartos, 2 salas, corredor interno, etc.; as chaves estão no n. 382é trata-se na rua da Carioca n. 58. (B 16333) M

ALUGA-SE o lindo e grande predio da rua S. Francisco Xavier, 929, esquina travessa Souza Dantas, com todo conforto, para grande familia, collegio ou pensão. Está aberto. Trata-se á rua Acre n. 122, Camisaria Luzo-Brasileira. (B 16284) M

ALUGAM-SE dois esplendidos predios, á rua General Canabarro ns. 343-345 separados; altos e baixos. Com 2 salas, 4 quartos e todos os pertences. Aluguel 600$ cada um, contrato por dois annos. As chaves na mesma rua n. 359. Trata-se na rua Republica do Perú n. 20. (B 16201) M

ANDARAHY
ALUGAM-SE as casas acabadas de se construir na rua Sá Vianna, ns. 81, 85 e 87, tres quartos, duas salas, quarto de banho e mais dependencias. Chaves com o vigia. Tratar com o sr. Tito, na avenida Rodrigues Alves n. 303, telephone Norte 6240. (B 16316) N

ALUGA-SE a bella casa acabada de construir, da rua Duquesa de Bragança, 14 (rua bem calçada, arborizada e illuminada, junto á praça Verdun), com bondes do Uruguay-E. Novo, á porta. Tem cinco quartos e duas salas, tudo bem arejado, toda sas commodidades. As chaves estão no n. 18. Trata-se na rua Sete de Setembro, 34, sobrado. Aluguel mensal 450$ (fiança ou deposito). (B 15475) N

ALUGA-SE o bom predio da r. Alegre n. 97-B, com 3 q., 2 s. e mais dependencias. Aluguel 400$. Chaves na mesma rua n. 49 e trata-se á rua Buenos Aires n. 210, loja. (B 15247) N

ESTACIO
ALUGA-SE a boa casa da rua Maia Lacerda n. 27. Trata-se á rua 2 de Dezembro n. 56. Catteté. Teleph. B. M. 1472. (B 16331) O

LAPA
ALUGA-SE um sobrado reformado, com 6 bons quartos e 2 salas e quintal, á rua Rezende. Trata-se á avenida Gomes Freire n. 124, pharmacia, das 14 1/2 ás 15 1/2. (B 15322) P

SANTA THEREZA
ALUGA-SE um bom predio com bella vista para familia de tratamento, á travessa do Oriente n. 15, bonde Paula Mattos, S. Thereza; trata-se no mesmo. (B 15382) S

ALUGAM-SE as casas acabadas de construir, para pequena familia, tendo todas as accommodações, na Villa Antonaccio, á rua Paula Mattos numero 127, tendo tambem entrada pela rua Riachuelo n. 381; tratam-se nas mesmas. (B 15166) S

ALUGA-SE á rua Padre Miguelino n. 110, uma boa moradia, construcção nova, tem quatro quartos, duas salas, banheiro, com aquecedor a gaz, cozinha, quintal, varanda ao lado. Aluguel 380$000. Trata-se Oriente n. 37. Bonde Pala Mattos. Sta. Thereza. (B 15401) S

SUB. CENTRAL
ALUGA-SE uma boa casa, assobradada, com mobilia, ou sem mobilia, á rua Visconde de Nictheroy, 134, antigo 128, Estação de Mangueira. (B 15381) U

ALUGA-SE bungalow com 2 salas, 3 quartos e mais 3 quartos cimentados. Rua Violante n. 32, junto á egreja do Divino Salvador. Piedade. Perto do bonde e trem. (B 16302) U

ALUGA-SE por 300$ e taxas uma casa com tres quartos, duas salas, quarto para creados e mais dependencias; á rua Tenente Costa, 172. Todos os Santos. (B 15499) U

ALUGA-SE para familia de tratamento a casa XX da travessa Rio Grande do Norte, 62, Meyer, recentemente construida, com 2 quartos, 2 salas, fogão a gaz e banheiro. Chaves na casa XXIV-A e trata-se á rua S. Bento n. 18. (B 16196) U

ALUGA-SE o predio da rua Marques Leão n. 57, Engenho Novo, com 2 salas, 4 quartos, despensa, cozinha e porão habitavel com um salão e tres quartos. Trata-se na rua Luiz de Camões n. 62, Casa Cahen. Preço 450$. (B 16188) U

ALUGA-SE no Encantado á rua Carlos de Oliveira n. 22, as chaves estão no n. 26, uma linda e grande casa com excellentes commodos para familia, bondes á porta de Cascadura e E. de Dentro e trata-se na rua Evaristo da Veiga n. 24. Aluguel 380$. (B 16056) U

ALUGA-SE uma esplendida casa á rua S. Francisco Xavier, as chaves estão no n. 838 da mesma rua; tratar na rua da Quitanda n. 31, 1º andar. (B 15370) U

ALUGA-SE uma casa com 2 quartos, 3 salas, cozinha, agua, luz, etc., por 150$, á rua Almeida Bastos n. 69. Encantado. Tratar-se á rua Abolição n. 118. (B 16245) U

ALUGA-SE uma ou 2 portas para negocio, á rua Candido Benicio, 629. Trata-se á rua Albano n. 209 (Jacarepaguá). (B 16258) U

NICTHEROY
ALUGAM-SE quartos e appartamentos para familias e cavalheiros nos esplendidos predios do Gragoatá Hotel. Grande jardim para recreio e banhos de mar á porta. José Bonifacio, 56. Nictheroy, Gragoatá. (B 13932) W

ALUGA-SE. Vende-se um solido predio, amplos dormitorios, tambem vende outro menor, na praia de Gragoatá n. 19, Nictheroy. (B 16072) W

VENDEM-SE um café-restaurante e um hotel com 17 quartos, tudo fazendo optimo negocio. Ver e tratar á rua da Conceição n. 122, Nictheroy. (B 15371) W

BANHOS DE MAR — Aluga-se, por tres mezes, a optima casa mobilada, para familia de tratamento, n. 125, da rua Boa Viagem — Nictheroy. (B 16300) W

PETROPOLIS
ALUGA-SE a magnifica casa da av. Piabanha n. 633 (Petropolis). Tratar com Lafayette Bastos & C., á rua Buenos Aires n. 46. Tel. Norte 1478. (B 16164) Petr.

VENDAS DE PREDIOS E TERRENOS
JACAREPAGUA' — Aluga-se uma boa casa, com 5 quartos e mais dependencias, com agua quente e fria, no centro de grande chacara com arvores fructiferas, á rua Edgard Werneck n. 64. Trata-se na mesma ou á rua Camerino n. 27, das 11 ás 15 horas. (B 15276) 1

Predios TERRENOS — Aluguel, compra, venda, hypotheca e construcção, com J. Pinto, rua do Ouvidor 139, 1º andar, sala 9, elevador. (B 16313) 3

PREDIOS E TERRENOS — Quem desejar comprar ou vender, deve communicar-se com os srs. Fraser & Sautter: rua da Candelaria n. 28, 2º andar. Telephones Norte 591 e 6970. (B. 13414) 1

PREDIO na "Princeza da Matta" — Vende-se, para pessoa de tratamento, tendo todo o conforto. Informa-se em Cataguazes, com José Soares Côrtes; e, no Rio, trata-se com Gilberto Côrtes, á rua do Rosario n. 28, 2º andar, das 14 ás 16 horas. (B 15478) 1

TERRENO em Copacabana, 20 de frente por 28:000$. Praça Cardeal Arcoverde. Trata-se á rua Larga, 41, 1º andar, sr. Leal. (B 16311) 1

TERRENO. Vende-se um 14 x 33, em Lins Vasconcellos, esquina de Padre Roma e Werne Magalhães; preço 12:000$. Facilita-se o pagamento. Trata-se á rua Sotero dos Reis, 95, S. Christovão. (B 16112) 1

TERRENO de esquina vende-se á rua Cataguazes n. 86, ou becco Manoel Ayres, 82, estação Oswaldo Cruz. E. F. C. B. (B 15476) 1

TERRENO NO MEYER — Vende-se o lote da rua Barão de São Borja, entre os predios 63-71, medindo 10 x 40. Tratar com Nunes. Ouvidor n. 97-99. (B 13498) 1

TERRENO. Lote 27, Q 6ª. R. Prudente de Moraes. Vende-se. Inf. Gerente Club Militar. (B 14959) 1

TERRENO a 4$ o metro quadrado, os melhores, mais altos e mais seccos dos suburbios. Pagamento dentro do prazo de quatro annos, em prestações mensaes. Ficam situados na estação de Ricardo de Albuquerque, E. F. C. B., junto á estação de Deodoro, a 30 minutos de trem da estação D. Pedro II; a estação está dentro do terreno, entrega do lote logo após á primeira prestação, para a sua construcção; não é obrigatoria a entrada inicial, póde-se construir o que se quizer, pois a construcção é livre, ruas, praças, avenidas e parques approvados pela Prefeitura, o que se não dá com a maioria dos terrenos nos suburbios; logar de grande futuro, pois, será grandemente beneficiado pelo serviço de electrificação da Central do Brasil, já contratado pelo governo, assim como tambem pelo facto de estar na vizinhança da grande Usina Metallurgica "Fortunato Bulcão", a maior da America do Sul, já em construcção, trens de meia em meia hora, estrada para automoveis das melhores. Para mais informações com o sr. Theodoro Kleuver, nos terrenos ou com o sr. Mello, na rua Municipal n. 4, 1º andar, das 9 ás 11,30 e das 13 ás 18 horas, tel. Norte 2259; peçam prospectos, mesmo pelo telephone. (B 16221) 1

VENDE-SE a longo prazo excellente lote de terreno com 11 x 40 á rua Pereira da Silva (Laranjeiras). Trata-se com o sr. Ridolfi á rua 13 de Maio n. 64-A (em frente ao Theatro Lyrico). (17353) 1

VENDE-SE um bello terreno, á rua Carolina Amado, com 20 ms. x 86 ms., tendo um bom barracão que rende 50$, podendo render mais; estação de Irajá. Para ver, procurar o sr. Manoel Martins (o Hespanhol), na Villa Mario, situada na Estrada Rio-Petropolis, entre as estações de Irajá e Collegio. (B 16127) 1

VENDE-SE no Leme por 60 contos um lote de terreno com 12 metros de frente. Trata-se com o Sr. Ridolfi á rua 13 de Maio n. 64-A (em frente ao Theatro Lyrico). (17353) 1

VENDE-SE um lindo bungalow, proprio para familia de tratamento. Para ver, á rua Uberaba n. 117. Andarahy, proximo á praça Verdun. Facilita-se o pagamento. (B 13576) 1

VENDE-SE uma boa casa, logar alto e saudavel, com toda commodidade; na Avenida Camões n. 114, Circular da Penha. (B 16181) 1

VENDE-SE por 22:000$, um terreno á rua Candido Mendes, magnificamente situado, proprio para predio de moradia de tratamento. Trata-se á rua 13 de Maio, 64-A. COMPANHIA PREDIAL. (17353) 1

VENDE-SE predio em Haddock Lobo, por 150 contos, á Avenida Onze de Novembro. Proprietario, Peixoto, rua Uruguayana n. 49. (B 16185) 1

VENDEM-SE superiores lotes de terreno de 16 x 35 e 11 x 35, na Avenida Delfim Moreira, Leblon. Pagamento: parte á vista e maior parte a prazo. Trata-se na Companhia Predial (filial), á rua Treze de Maio n. 64-A (em frente ao Theatro Lyrico).

VENDEM-SE duas casas a 10:000$ cada uma, á rua Lygia ns. 83 A e 85, estação de Olaria; preço de occasião; trata-se na rua Juvenal Galeno n. 30, esquina da rua Lygia. (B 15531) 1

VENDE-SE um magnifico terreno em Copacabana, junto ao n. 536 da Rua Barata Ribeiro. Tratar no palacete que fica nos fundos do mesmo terreno. (14678)1 (17353) 1

TERRENOS PARA LAVOURA
Vendem-se optimos sitios na estação de Belém, para lavoura, em pequenas prestações mensaes. Tratar no local em frente da estação com o Sr. Alves. (17353) 1

VENDA de predios e terrenos, hypothecas, legalizações no Thesouro e Prefeitura; negocios livres e desembaraçados; á rua Uruguayana n. 95. Figueiredo. (B 14653) 1

VENDE-SE o predio moderno da rua Gurupy n. 19, na praça Verdun; chaves na rua Grajahu' n. 44; ainda não habitado. Preço 30 contos. Ver e tratar á rua Uruguayana, 95. Casa Figueiredo. (B 15501 1

VENDE-SE um predio pequeno, logar saudavel; rua Hermengarda n. 161, casa XV; tratar no mesmo — Meyer. (B 15487) 1

VENDEM-SE terrenos em pequenas prestações mensaes, no Sapé, Linha Auxiliar, logar saudavel e de grande futuro agua do rio d'Ouro. Informações no local, ou no escriptorio da Companhia Predial, á rua Treze de Maio n. 64-A. (17353) 1

VENDAS DIVERSAS
COMPRA-SE piano, urgente, para particular, mesmo precisando algum concerto. Phone 241 Villa. (B 15506) 2

DORMITORIO moderno, com embutidos marmore rosa, espelhos de crystal, de casal que se retira; preço 1:100$; rua D. Anna Nery n. 300, sobrado. Bonde Cascadura. (B 15353) 2

COMPRAM-SE 100 ou 150 latas vasias de manteiga. Trata-se á rua Haddock Lobo n. 12 — Estacio. (B 15352) 2

CAES Colly Brancos — Vendem-se bellissimos exemplares; rua Leopoldo n. 46, Andarahy, casa I. (B 14891) 2

MOVEIS — Familia que se retira vende superior dormitorio de pão setim, para casal, e uma sala de jantar de oleo, e um grupo para sala de visitas, tudo com pouco uso, á avenida Mem de Sá n. 319. (B 15426) 2

VENDE-SE barato qualquer objecto na "Joalheria Valentim", rua Gonçalves Dias, 37; phone 994 Cent.; tambem compra, troca, faz e concerta joias com seriedade. (B 13785) 2

VENDE-SE ou arrenda-se uma boa fabrica de productos de muita vendagem diaria e a dinheiro; actualmente deixa 1:500$ de lucro liquido por mez, podendo fazer o triplo; aluguel da fabrica, com casa de morada para grande familia, 200$; tem caminhão Ford, para entrega a quem interessar, telephonar para Jardim 231. (B 15481) 2

VENDEM-SE bombas de ar com motores electricos; podem levantar 300 libras de pressão, faceis para applicar a diversas industrias; tratar á Avenida Mem de Sá n. 202. (B 16262) 2

ACHADOS E PERDIDOS
CASA Liberal — Rua Luiz de Camões n. 60 — Perdeu-se a cautela n. 239.643, desta casa. (B 16337) 4

CASA Liberal — Rua Luiz de Camões n. 60, Rio de Janeiro. — Perdeu-se a cautela n. 230.459, desta casa. (B 15503) 4

COMPANHIA Aurea Brasileira—Av. Passos, 11. Perdeu-se a cautela n. 121.384, da serie A, da secção de penhores desta Companhia. (B 15330) 4

FRANCISCO de Aguiar & C.—Rua Luiz de Camões, 36 — Perdeu-se a cautela n. 358.423, desta casa. (B 16236) 4

TRASPASSA-SE
TRASPASSA-SE um appartamento, com contrato, bem mobilado com 2 salas, 4 quartos, sala de jantar, banheiro, cozinha e quintal, á rua Paulo de Frontin n. 16, lado direito, andar terreo, das 7 ás 6 horas. (B 15357) 5

DIVERSOS
AVISO M. Camara, viuvo e successor da notavel cartomante Mme. Zizina, continua a dar consultas das 9 ás 7 horas, na Av. Passos, 47. Nota — As prophecias para 1927, foram publicadas pelo "O Globo", na edição de 13 de janeiro, e no "O Brazil", 1º, de 30. (B 16317) 3

ALTA COSTURA — Ponto a jour, picot, bordados, etc. Antigo atelier transferido de Maris e Barros, 339, para a rua S. Francisco Xavier, 132 proximo á rua Maris e Barros. Teleph. Villa 4896; fantasias gata e Carnaval, por qualquer figurino. (B 15479) 3

ALUGA-SE um magnifico piano allemão, completamente novo, á rua Silveira Martins n. 147. (B 15442) 3

BONITAS fantasias á 50$. Ricos vestidos para baile, 80$; para passeio desde 20$. Chapéos finos á 10$. Rua da Lapa 50, sob. Mme. Machado. (B. 15368)

CHAPÉOS—Lindos modelos, para senhoras e senhoritas, em tafetá, berêt, clina, copa Rodolpho Valentino, a 20$, 25$, 30$ e 35$; tinge-se e reforma-se qualquer a 12$000; rua do Theatro n. 29, loja. Mme. Bôs. (B 15398) 3

COPIAS a machina; rapidez, reserva e perfeição; aluguel de machina, á hora; rua Ouvidor 139, 1º andar, sala 9, elevador. (B 16313) 3

COMPRAM-SE moveis e pianos; moveis avulsos e casas mobiladas, tapetes, louças, crystaes, metaes, cortinas, machinas, cofres, etc. e tudo que represente valor; negocio decidido; chamados a ANDRE' Telephone Norte, 6332. (B. 15245)

Casamentos — J. Borges
49, Praça Tiradentes, 49
Ao lado da Delegacia de Policia
ESCRIPTORIO FUNDADO EM 1907
Prepara os papeis com rapidez, sem ser preciso certidões de edade, de accordo com o Codigo Civil, podendo o casamento ser realizado em dia que o noivo desejar.— PHONE 1979 CENTRAL
(B 14283) 3

DR. Queira V. Ex. aproveitar a liquidação final de ternos de frack, smockings, casacas e outros, de 350$ por 30$, 35$, 40$, 50$, 60$, 150$, e capas impermeaveis, de 280$ por 40$, 50$ a 100$000. Rua Senador Dantas n. 75, loja. (B 16218) 3

DINHEIRO Qualquer quantia, hypothecas e antichresis para hypochresis, com J. Pinto; á rua do Ouvidor 139, 1º andar sala 9 elevador. (B 16313) 3

DINHEIRO a juros bancarios, por promissorias e duplicatas, empresta-se á travessa Santa Rita n. 33, sobrado, com Vieira, das 12 ás 6 horas. (B 16243) 3

Divorcios amigaveis e judiciaes, casamentos de estrangeiros divorciados, escripturas antenupciaes, inventarios, justificações, testamentos, naturalizações, advocacia em geral. — Dr. Raymundo Moreira, adv. — Uruguayana, 111 — sob. (B 15206)

ESCREVER á machina completamente novas, de diversos typos, em escriptorios separados, aluguel a hora; copias á machina, rapidez, rezerva e perfeição; rua do Ouvidor, 139, 1º andar, sala 9, elevador. (B 16313) 3

GONORRHÉA? Quereis a cura certa e radical? Escrevam á Caixa Postal 2008 — Rio de Janeiro. E' gratis o remedio, para fóra do Rio, paga-se porte Correio, 6 1$000. (B15285) S

HYPOTHECAS rapidas. Uruguayana, 95, sala 4, das 10 ás 6. — Figueiredo. (B 14652) 3

IMPOTENCIA Tratamento rapido, seguro e garantido da impotencia, em qualquer edade até 90 annos por processo unico no mundo e serio, guarda-se o maior absoluto sigillo, consultas para o interior sem a presença da pessoa, não desanimeis escreva hoje mesmo ao professor Alladin Caixa postal 3047, Rio de Janeiro, sello para a resposta. (B 16329) 3

IDEAL HENNE' em pó. A melhor tintura para os cabellos. Applicam-se no SALÃO CARIOCA á rua da Carioca 50 sobr. el. C. 3392. A. Pupak, especialista. (B 15428) 3

MACHINAS de escrever. Officina de 1 ordem. Stock de Underwood, Remington, Royal e Coronas a preços minimos. Largo do Capim n. 8. E. Magalhães. (B 15170) 3

MME. ANNA, diz, presente e futuro, dando bons conselhos, em tudo: doenças, negocios e questão de familia; rua dos Andradas n. 95, sob. (B 16309) 3

MME. SOUZA. Só acceita gratificação depois dos trabalhos adquiridos. Praia do Flamengo n. 118. (B 16351) 3

MME. BETTY perita cartomante, consultas das 9 ás 7 horas. Avenida Passos, 24, sobrado. (B. 16318) 3

OPERARIOS, ALERTA?... Chegaram 2.035 paletots de casimira fina, de 110$000 Liquidam-se a 5$, 10$, 12$, 14$, 20$, 35$, e colletes desde 5$, calças de casimira fina, de 30$ por 10$, 12$, 15$, 25$, e ternos de linho, casimira e outros, de 250$ por 20$, 25$, 30$ e 65$, e chapéos de 30$ por 5$, 10$, capas impermeaveis, de 280$ por 20$, 25$ a 90$000. Liquidação esta semana. Aproveitem. Rua Senador Dantas n. 75, loja. (B 16217) 3

MOÇA de tratamento pede a senhor distincto que lhe empreste 500$. Cartas neste jornal, para A. R. A. (B 16326) 3

PLOTINO — Por meio de chiromancia, phrenologia e astromancia e por processo proprio e mathematico, diz com muita precisão o passado e futuro, caracter e vocações; diariamente, das 9 em deante, á rua Senador Vergueiro n. 113. (B 16072) 3

PROCEDENTE de Jerusalém, Palestina e Persiagerico, Egypto, o colossal mago do destino, de fama mundial, Mr. Doria Grai, offerece ao publico em geral, á rua Barão de Sertorio n. 60, Rio Comprido, sobrado; acaba de chegar do estrangeiro, estava aqui ha poucos dias; elle é o unico Deus do mysterio que possue segredos da terra santa, para ser rico e feliz: o unico que dá o perfume dos sete poderes magicos, para ser poderoso e temido; elle, o verdadeiro clarividente e scientifico que convence ao incredulo e satisfaz ao cliente, e não foi discutido nem pelos homens e sciencia, e desde a sciencia astrologica dos coldeus, dois sacerdotes do Egypto esta magia preta em seus diversos aspectos, tudo a estudo do Mr. Doria Grai, para aperfeiçoar-se em sua sciencia, é professor de hypnotismo, magnetismo, e suggestões, o nunca egualado advinho proporciona dinheiro, advinhá loterias e bichos, carreira de cavallos e tudo, visitado em grande gabinete, a quem apresentar este annuncio receberá uma surpresa maravilhosa; consultas das 8 ás 21 horas, aos domingos tambem. (B 15447) 3

PIANOS e auto-pianos allemães, R. Ferreira & Cia. Rua Mariz e Barros 389 e 391. (edificios proprios). A maior casa importadora. Não comprem sem visital-a ou pedir catalogos. (17075)

PIANOSLUX
NÃO TEM RIVAL
Unicos fabricados com madeiras do paiz. Contendo 88 notas, teclado de marfim, e de tres pedaes — Vendas a dinheiro e a prestações
AVENIDA 28 DE SETEMBRO, 341
Telephone — Villa 3228
(10861)

RAPAZ cego, educado no Instituto Benjamin Constant, habilitadissimo afinador de pianos, afina por preços de 10$ a 15$. Tratar com D. Elvira, teleph. Villa 903. (17405) C

SENHOR do commercio com duas filhas de 8 e 9 annos, precisa pensão, completa em casa de familia modesta e respeitavel. Offertas a J. Ribeiro neste jornal. (B 15422) 3

SENHORA estrangeira de boa educação deseja encontrar um senhor de edade de fino tratamento, que a possa proteger secretamente. Cartas neste jornal para "Viuva". (B 16266) 3

ADVOGADOS
Advogado — Dr. Corrêa de Oliveira, fallencias, concordatas, inventarios, etc. Rua Visconde Rio Branco, 35, sob. Tel. Central. 73. (B 16279)

ADVOGADO Dr. Raymundo Moreira — Fallencias, concordatas, liquidações commerciaes— Fôro civil e criminal — Adeanta custas — Uruguayana 111, sob. (B 15208)

MEDICOS
Doenças venereas Cirurgia geral com especialidade dos orgãos genitaes e urinarios Tratamento da gonorrhéa (corrimentos) e das suas complicações na urethra, prostata, testiculos, bexiga e rins; da syphilis, dos cancros moles, das adenites, etc., pelo DR. JULIO DE MACEDO, á rua da Carioca n. 54-A, (de 8 ás 11 e 1 ás 6). Serviço nocturno de 8 ás 9. (B 16307) 6

DOENÇAS DE NARIZ GARGANTA OUVIDOS E BOCCA Cura garantida e rapida do **OZENA** (fetidez do nariz) Processo inteiramente novo.
DR. EURICO DE LEMOS professor livre dessa especialidade na Faculdade de Medicina do Rio de Janeiro. Consultorio: rua da Republica do Perú n. 19, 1º andar (antiga rua da Assembléa), das 12 horas ás 5 da tarde. (B 16286) 6

IMPOTENCIA seu tratamento Avenida Almirante Barroso, (antiga Barão de S. Gonçalo) n. 1, 2 andar — 9 ás 10. Dr. Pedro Magalhães. (B 16343) 6

Gonorrhéa Syphilis — Syphilis, poucos dias aguda ou chronica em ambos sexos, cura radical em injecções indolores. Av. Almirante Barroso. (Barão S. Gonçalo), 1, 2º andar, 9 ás 19. T. C. 10009. DR. PEDRO MAGALHAES (B 16344) 6

CLINICA DE SENHORAS
Prof. Octavio de Andrade e *Dr. Cesar Esteves*, especialistas tratamento sem operação da falta de regras, colicas, suspensão, enjôos da gravidez, etc. Largo de S. Francisco n. 25, das 9 ás 11 e de 1 ás 4. (B 15153) 6

VARICES Ulceras varicosas das pernas — Cura radical sem operação e sem dôr, Dr. Rego Lins. Avenida Rio Branco n. 175, das 3 ás 5 horas. (B 13380)

IMPOTENCIA
genital ou viril; psychica ou funccional, do homem. Exiguidade ou insufficiencia desse sexo, por mais recondita que seja. Pedir, por carta, prospectos ao laboratorio pharmaceutico de Meinicke & Cia., á rua Marquez de Sapucahy n. 314. — Rio. (B 13970) 6

ESTOMAGO E INTESTINOS
Tratamento moderno pelo processo do prof. Zuelzer de Berlim, especialmente de ulceras do Estomago e duodeno, sem operação. Novos meios de diagnostico e tratamento da hyperchlorhydria (acidez), diarrhéas, colites, dysenterias, prisão de ventre (atonica, espasmodica, etc.)
Dr. Ernesto Carneiro, com longa pratica nos hospitaes da Europa. São José 69. C. 515 Das 3 ás 6 horas. (B 14727) 6

Vias urinarias Syphilis Tratamento da blenorrhagia e de suas complicações no homem e na mulher. Dos cancros venereos e das adenites. Dr. Modesto Pinotti — R. da Carioca, 54-A — Cent. 3051. Das 9 ás 11 — De 1 ás 6 e de 8 ás 9 da noite. (17320) 6

DR. RAUL ROCHA
Com 20 annos de pratica. Cura rapida da gonorrhéa e complicações (prostatites, cystites, orchites, impotencia sexual, rheumatismo). Cura sem operação e sem dôr, as doenças das senhoras, hemorrhoidas, varizes, appendicite sub-aguda e chronica, hydrocele e estreitamentos da urethra e do recto. Consultas e tratamentos das 9 ás 12 e das 3 ás 6 — Rua Assembléa n. 37. — Tel. C. 1004. (B 16319) 5

Doenças do recto e vias urinarias
Cura radical das hemorrhoidas sem operação e sem dôr. Blenorrhagia por processo moderno, usado nas clinicas de Berlim. Operações em geral. Diathermia, raios ultra-violetas. Dr. Mario Kroeff, ex-chefe do Dispensario Central de Doenças Venereas (Saude Publica). De volta de sua viagem á Europa. Uruguayana, 104, 3 — 6 horas N. 6404. (B 16295)

DIABETTES, ATAQUE DE GOTTA E ACIDO URICO
Tratamento especial e proprio.
DR. LUIZ FRANÇA
Praça Saens Peña, 3, das 3 ás 5 ½. (B 15169) 6

Colite Chronica e todas as doenças do intestino de adultos e crianças. Dr. Alvaro Bruce Maillo, especialista, com longa pratica nos hospitaes de Paris e Berlim. De 1 ás 5, Avenida Gomes Freire, 25, sob. (16386)

GONORRHÉAS e suas complicações em ambos os sexos. Cura radical por processos seguros e rapidos, DR. JOÃO ABREU — DR. DUARTE NUNES. Das 8 ás 19 horas. — Telep. 5803 N. — Rua S. Pedro numero 64. (17352)

HYDROCELE, ORCHITES, TUMORES DOS TESTICULOS E ESTREITAMENTO DA URETHRA
HYDROCELE e estreitamento da urethra — Cura radical, sem dôr, sem operação cortante e sem privar o doente de sua occupações habituaes.
DR. LUIZ DE MARCOS — Uruguayana, 105, das 2 ás 4. (17061)

MOTORES ELECTRICOS
Companhia Paulista de Material Electrico.
Rio de Janeiro.
Rua São José, 76.
(17529)

DENTISTAS
Dr. Silvino Mattos laureado especialista em dentaduras anatomicas, SEM CHAPAS em alguns casos e em PONTES (BRIDGE-WORKS). Preços modicos Rua 7 de Setembro, 231, das 8 ás 5. Phone Central 2555. (B 16174 7

ALUGA-SE por 150$, tres dias, por semana, um bom consultorio, Rua 7 de Setembro n. 192. (B 15163) Dent.

Dr. Silvino Mattos — Laureado especialista em DENTADURAS COM OU SEM PRESSÕES, á guisa dos dentes naturaes. Preços razoaveis. Rua 7 de Setembro, 231. (B 15219) 7

DR. Aldo Cunha — Trabalho dentario á hora, rapido, garantido e sem dôr. Diariamente, das 9 ás 18 hs.; rua Marechal Floriano, 57. Tel. N. 4354. (B 14294) 7

GABINETE DENTARIO
Com todas as peças perfeitas e novas. Vendem-se juntas ou separadamente, Rua Dias da Cruz n. 3 — Todos os dias uteis, das 12 ás 18 horas. (B 16233)

Dentista — Heitor Corrêa — Especialista em trabalhos a ouro e dentes artificiaes. Travessa São Francisco, 12. Tel. 3440. Central. (17053)

OLHOS
inflammações e purgações. Collyrio Moura Brasil. Em todas as pharmacias e drogarias. (10541)

PARTEIRAS
MME. GUIU, prof. parteira de Barcelona e Rio. Partos e outros trabalhos. Acceita parturientes. Cons. 2 ás 6 hs. S. José, 27. Central 1127; r. Buarque de Macedo, 78. B. M. 104. (B 15114) S

A SENHORA Está triste? As suas regras são dolorosas e irregulares, tome CAPSULAS SEVENKRAUT (Apiol, Sabina e Arruda). Tubo 7$. A' venda na Drogaria Huber. R. 7 de Setembro 61.

PROFESSORES
AULAS particulares de portuguez, arithmetica, escripturação comm. Rua S. Pedro n. 145, sob., sala 14. (B 16059- 9

AULAS individuaes de physica e chimica pelo prof. dr. E. Mello, engenheiro. B. Aires, 287, 1º andar. (B 15327) 9

COPIAS a machina ao mimiographo; Sete de Setembro, 107, ESCOLA URANIA. Tel. Central 751 faz Traducções. (B 16139) 9

COPIAS a machina e no mimeographo. ESCOLA IDEAL. Largo da Carioca, 6.

Cópias á machina; rapidez, reserva e perfeição; á rua Visconde Rio Branco, n. 35, sob. Tel. C. 73. (B 16280)

DACTYLOGRAPHIA, com inglez ou portuguez, 30$ mensaes; curso commercial, arithmetica, escripturação mercantil — tachygraphias e linguas; Sete de Setembro nº 107, Escola Urania. Tel. Central 751. (B 16140)9

INGLEZ ensina-o seu idioma, theorico, pratico e commercial; Sete de Setembro nº 107, Escola Urania. (B 16142) 9

LINGUAS e mathematica — Aulas individuaes, pelo prof. dr. Washington Garcia. Tel. Norte 7748. Das 13 ás 17 horas. (B 1506) 9

FAMILIA de todo o respeito acceita alumnas internas, que receberão instrucção literaria e lições de piano e de todos os trabalhos de agulha; informações com o sr. Fonseca, no largo de S. Francisco n. 44, sobrado. (B 15464) 9

GREGO E LATIM — Pelo prof. dr. Washington Garcia—Aulas particulares. Tel. Norte 7748. Das 13 ás 17 horas. (B 15006) 9

FACULDADE DE PHILOSOPHIA — Praça Quinze de Novembro n. 101. Matriculas abertas. Dão-se prospectos. (B 15006) 9

PROFESSORA de bordados lecciona a preços modicos, em curso ou avulso; rua Santa Pastora, 17, Bairro de Santa Genoveva — S. Christovão. (B 14868) 9

PROFESSORA paciente ensina a meninas e senhoras, portuguez, francez, arithmetica, geographia, calligraphia, etc. Villa 5303. (B 16124) 9

PROF. BARBOSA — Lecciona portuguez, francez, inglez e contabilidade; preços modicos. Rua da Alfandega n. 144. Tel. Norte 2189. (B 16135) 9

PROFESSORA formada pelo Instituto Nacional de Musica lecciona em collegio ou familia de tratamento, theoria, piano e todas as regras de musica. Trata-se á rua Marquez de Abrantes n. 208 (sobrado), das 8 horas em deante, á noite. (B 15358) 9

PROFESSORA de portuguez e francez, a 12$ mensaes. Vae tambem a domicilio. Rua Pereira da Silva n. 118, Laranjeiras. (B 16278) 9

PROFESSORA de piano acceita alumnas a domicilio; ensina pintura; aceita encommendas, guarnições e almofadas. (B 15462) 9

PRATICO PROF. portuguez ensina, só em particular, portuguez, francez, arithmetica, escripturação mercantil, correspondencia, calligraphia, dactylographia, etc., na rua S. José 34, 2º. (B 15466) 9

LOTERIAS

CAPITAL FEDERAL
Extracção de hontem:

533	20:000$000
30.488	3:000$000
65.017	2:000$000
12.786	1:000$000
50.113	1:000$000
37.448	1:000$000

PREMIOS DE 500$000
16979 5366 1735 51917 17561

PREMIOS DE 200$000
36362 28958 45962 53248 16407
63655 52273 13234 12814 40162
39484 11854 52876 9418 17667
35985 55399 59227 37310 25417

PREMIOS DE 100$000
50347 46712 39002 16987 65574
67885 21191 3103 42095 6636
3181 33339 53263 2902 719
26375 65090 33250 46875 2614
2504 63677 51607 22303 64150
59248 43068 63801 9884 42241
60749 13536 14102 44384 664
26646 11437 39291 49236 9364
14003 69463 27107 51243 66371
18829 2173 43276 55446 20093
198 38828 36382 11998 [illegible]

APPROXIMAÇÕES

532 e 534	300$000
30487 e 30489	300$000
65016 e 65018	150$000
12785 e 12787	100$000
50112 e 50114	100$000
37447 e 37449	100$000

DEZENAS

531 a 540	40$000
30481 a 30490	30$000
65011 a 65020	20$000
12781 a 12790	10$000
50111 a 50120	10$000
37441 a 37450	10$000

TERMINAÇÕES
Todos os numeros terminados em 33 têm 4$000.
Todos os numeros terminados em 3 têm 2$000.
Exceptuando-se os terminados em 33.

ESTADO DE MINAS GERAES
Sabe-se por telegramma:
Extracção de hontem:

7.539 (Rio)	100:000$000
16.684 (S. Paulo)	50:000$000
8.851 [illegible]	20:000$000
6.711 B. Horizonte	5:000$000
2.263 (Baependy)	2:000$000

LOTERIA DO ESTADO DO RIO
Systema de urnas e espheras — Fiscalizada pelo Governo do Estado. — Extracções ás 3 horas.
— HOJE —
30:000$000
INTEIRO, 2$400. TERÇO, $800
TERÇA-FEIRA —
25:000$000
INTEIRO, 1$600. MEIO, $800.
VENDE EM TODA A PARTE.
Concessionaria: COMPANHIA INTEGRIDADE FLUMINENSE — Rua Visconde do Rio Branco n. 499. Nictheroy. (16138)

Blenorrhagia e suas complicações (cystite, prostatite, impotencia e rheumatismo) Cura radical — DR. JORGE A. FRANCO. — 15, Largo da Carioca, das 9 ás 11 e das 3 ás 7, todos os dias. Telephone Central 3128. (6766)

Resultado da loteria de hontem:

1º Premio	0533— 9
2º "	0488—22
3º "	5017— 5
4º "	2786—22
5º "	7448—12
Moderno	272—18
Rio	250—13
Salteado	8

PARA A LOTERIA DE HOJE:

7228 1382

1643 5019

VARIANDO...

3609
ZANGÃO.

UM REMEDIO CONHECIDO NO MUNDO INTEIRO

Depois de mais de 40 annos a SOLUÇÃO PAUTAUBERGE curou milhões de doentes attingidos de Constipações e de Bronchite. Ella é considerada pelos Srs. Medicos de todo o Mundo como o remedio mais efficaz de todas as enfermidades dos pulmões e dos bronchios.
L. Pautauberge, 10, rue de Constantinople - Paris.
App. D. N. S. P. n. 286, em 25-4-87 (17596)

Vendedores á commissão
Precisa-se de bons vendedores á commissão para artigo sanitario; com franca saida. — Rua Affonso Cavalcante n. 174. — RIO. (B 16276)

ESPLENDIDO ARMAZEM
Com contrato de quatro annos, aluguel 2 contos mensaes, na rua da Quitanda, perto do centro bancario. — Tratar com "ROBERTSON" — Rua São Pedro n. 61, 1º andar. (B 16277)

SOBRADO NO CENTRO
Aluga-se um grande, proprio para empresa, ateliers ou escriptorios, com contrato. Ver e tratar á rua da Carioca n. 31. (B 16272)

GUARDA LIVROS
Encarrega-se de escriptas avulsas. Cartas para A. B. X. neste jornal. (B 15460)

NICTHEROY
Casal estrangeiro, sem filhos, precisa de uma casa com todo conforto e jardim. — Offertas Bar Miramar — Nictheroy. (B 15465)

PRAÇA AFFONSO PENNA
Aluga-se o excellente predio assobradado, á rua Dr. Sattamini n. 171, com tres quartos, duas salas e demais dependencias, em centro de terreno e com bom pomar — Trata-se no mesmo das 2 ás 5 horas da tarde. (B 16263)

Verão em Paulo de Frontin
Aluga-se parte de boa casa — Trata-se em Beira Mar n. 739. (B 15310)

SERRARIA
Vende-se uma, bem localizada, com bom contrato, fazendo regular movimento de industria, ou admitte-se um socio para desenvolver o commercio de madeiras e materiaes da mesma; informa-se pelo telephone Villa 1063. (B 15296)

PINTURA DE CABELLOS
Madame Ribeiro, tinge cabellos com um preparado vegetal inoffensivo, de sua propriedade. Trabalha tambem com Henné. Rua S. José n. 59. — Telephone Central n. 1289. (16214)

RIO MENSAGEIRO
Junto a este jornal — Entrega volumes a domicilio e recados urgentes e garantidos. Telephone Central 58. (B 11858)

MOÇAS
Precisa-se para encadernação. — Rua Visconde de Itauna n. 419. (B 15473)

ALUGA-SE
em casa de familia, sala de frente, com café de manhã, sem pensão, a cavalheiros ou casal de alto trato. LARGO DO MACHADO N. 43. (B15463)

ALUGA-SE
Aluga-se o predio da rua Gonzaga Bastos n. 59. Trata-se pelo telephone Villa 1379. (B 16269)

QUARTO
Aluga-se a pessoa distincta, em casa de familia estrangeira, um amplo quarto, bem mobilado, sem pensão. — Rua Andrade Pertence n. 24. (B 16270)

ENGLISH STENOGRAPHER
Precisa-se moça com pratica profissional. Informações na Associação Christã Feminina. Largo da Carioca 11. (B 16267)

CASA EM COPACABANA
Aluga-se uma bôa casa para familia de tratamento, rua Paula Freitas nº 54. (As chaves estão no Bazar do Pires, á rua Copacabana nº 545.) (B 15483)

ESTOFADOR
Reformam-se grupos. — RUA DO CATTETE numero 62. (B 15311)

PADARIA E CONFEITARIA
Vende-se uma em Nictheroy muito bem montada, bom contrato, com 2 casas para moradia, fazendo bom negocio. Trata-se na rua de S. Bento n. 37 — Rio de Janeiro, com o sr. Lino. (B 15333)

NÃO PAGUE MAIS ALUGUEL!
Somme seus recibos e verificará que com o dinheiro gasto poderia ter hoje casa propria ao envez de continuar escravizado ao senhorio. Sumptuosa ou modesta, compre ou edifique uma. — Nós o ajudaremos — Credito Immobiliario, Sociedade Limitada; á rua do Carmo n. 58. Tel. Norte 6221. (B 16274)

GRUPO DE COURO
Vende-se um em perfeito estado, á rua Felix da Cunha n. 56. (Conde de Bomfim). (B 15457)

MOBILIA DE QUARTO
Vende-se uma de oleo vermelho, quasi nova, propria para noivos, á rua Felix da Cunha n. 56. (Conde Bomfim). (B 15457)

PIANO PLEYER
Vende-se um em jacarandá, em perfeito estado, cordas cruzadas, 4 bis, á rua Felix da Cunha n. 56. (Conde de Bomfim). (B 15457)

PIANO PLEYEL
Vende-se um dos modernos, completamente novo, por motivo de viagem, urgente. Preço 2:800$000. — RUA DO LAVRADIO numero 140. (B 16315)

ILHA
Vende-se uma com 4 milhões de metros quadrados, propria para inflammaveis. Tarta-se com Waldir Machado, á rua de S. Pedro, 61, (loja). (B 15496)

VIAJANTE
Um moço chegado ha pouco do Norte, com vastos conhecimentos e pratica da representação de productos pharmaceuticos, offerece ao commercio os seus serviços para aquella zona. Dá referencias e fiança de pessoas idoneas. — Cartas para Poty, rua Aurea n. 30 — Santa Thereza. (B 15492)

2º ANDAR
Aluga-se para familia, á rua Sete de Setembro n. 38; aberto das 9 ás 17 horas. (B 16308)

CURA CERTA DA TUBERCULOSE
DR. FREIRE D'AGUIAR
BARBACENA — MINAS
(B 15493)

GABINETE DENTARIO
Vende-se um, com a prothese; tratar á rua Coronel Guimarães n. 78 (Engenhoca). — Nictheroy. (B 15495)

FABRICA SANTA CLARA
Precisa-se de um vendedor dos productos da fabrica, á commissão, pessoa bem relacionada e com bastante pratica do artigo, que é, camisas de meia. Trata-se com o proprietario na mesma, em Petropolis, á rua Saldanha Marinho n. 23. Pedem-se referencias. (B 15486)

CASA PRAIA DO RUSSELL
Traspassa-se o 192, proprio para pensão, contrato quatro annos; das 9 ás 11 e das 14 ás 17 horas. (B 15500)

COMPANHIA BRASIL CINEMATOGRAPHICA

ODEON

HOJE — um bello programma com o film da FIRST NATIONAL — Programma SERRADOR — HOJE

JOGANDO NO AZAR — com dois artistas queridos como CONWAY TEARLE e BARBARA BEDFORD

E a comedia da UNIVERSAL — CHUCA-CHUCA SAE VOANDO!

NA SESSÃO DAS 4 HORAS

GRANDIOSO E BELLO FESTIVAL

ORGANIZADO PELA

COMPANHIA BRASIL CINEMATOGRAPHICA

para entrega dos premios que a mesma offerece ás

Vencedoras do Concurso de Belleza do ODEON

promovido pelo

Circuito National de Exhibidores

...da renda revestida, em partes iguaes, em favor da CAIXA BENEFICENTE MIGUEL COUTO — dos Estudantes de Medicina — e em auxilio á construcção do MONUMENTO A MAE PRETA.

—:—

Será exhibido o film

JOGANDO NO AZAR

—:—

Graciosamente tomarão parte:

Alda Garrido — que recitará a satyra-politica da revista «Sua-Relhas».

Olenewa — a grande bailarina e a sua troupe de bailados da qual fazem parte as irmãs CARBONELLIS, da Companhia Olenewa-Pinto Filho, do Theatro Phenix.

O prof. **Alejandre** e sua bailarina **Doris Montenegro** — em bailados de sua creação.

A Exma. Sra. **Lydia Salgado** — primeiro premio do Instituto Nacional de Musica — que cantará a ária «Il Cielo de Parahyba», da opera de Carlos Gomes «Lo Chiavo» e o «Soneto», de A. Nepomuceno.

Alvaro Moreira — poeta e jornalista — apresentará uma pagina... oral.

A Sta. **Zita Coelho Netto** — recitará uma poesia.

—:—

A ENTREGA DOS PREMIOS será feita por uma commissão de jornalistas, orando o Sr. RAPHAEL PINHEIRO.

—:—

O PARC ROYAL reserva para esta festa uma... bella sorpreza!

Flores da CASA FLORA - AO BOGARY e CASA ROSENVALD

GLORIA

HOJE — 3 dias finaes para apresentação deste programma de tela e palco — HOJE

Aqui estão HOBART BOSWORTH — MARION NIXON e GLADYS BROCKWELL

Falta PAT O'NALLEY — são os heroes do film da UNIVERSAL JEWEL

AMORES DE CIRCO

Romance cheio de belleza — mas tambem cheio de sensações

SEGUNDA-FEIRA — um trabalho interessante de JACK PICKFORD — ao lado de MADGE BELLAMY — no film da UNITED ARTISTS

LEALDADE SPORTIVA

TRES ULTIMOS DIAS

em que a COMPANHIA

Tangará

apresenta

TOCA O BONDE

explendida revista de FREIRE JUNIOR — com papel saliente de

Alda Garrido

Bailados lindos do professor Alexandre e Doris Montenegro

Henrique Chaves — Antonia Denegri e as irmãs BRUNO em interessantes scenas

SEGUNDA-FEIRA

o grande successo do dia será a primeira representação — de

CIRCO U-O'-CHIN-TOM

em que apparecerá um verdadeiro CIRCO no palco do GLORIA, com a Companhia Equestre e Acrobatica Republicana!

Revista de MUTT e JEFF — com musica do maestro VOGELER

CAPITOLIO — IMPERIO

HORARIO — JORNAL: 2, 4, 6, 8, 10.00. DRAMA: 2,15, 4,15, 6,15, 8,15 e 10,15. COMEDIA: 3.40

DRAMA: 2, 4, 6, 8,45 e 10. MISERAVEIS: 3, 5, 7 e 11. — HORARIO

HOJE

A obra-mestra do genial director

Von Stroheim

Ouro e Maldição

(GREED)

Paginas realistas, descrevendo duas Vidas que, pelo Ouro, se enlamearam á Mentira, á Baixeza, aos Crimes mais nefandos.

—

Interpretes principaes.

Gibson Gowland
Zasu Pitts,
Chester Conklyn,
Jean Hersholt
etc.

Um film da Metro distribuido pela PARAMOUNT

Peixe por peixe — desenho animado.

Cani-Comedia — uma farça engraçadissima

Mundo em fóco n. 130 — actualidades universaes.

A seguir — no **Capitolio**: CAVALHEIRO PIRATA (The Boob) — com Gertrude Olmsted, George Arthur, Antonio D'Algy, Jean Crawford, etc.

O Comico da Carlota Rebrilhante

Raymond Griffith

em

NUPCIAS TROCADAS

(WET PAINT)

Historia heroi-comica de uma aposta de amor, que esteve prestes a acabar mal... Um film da PARAMOUNT.

Os Miseraveis

de Victor Hugo — 6º e ultimo capitulo:

Amor, Justiça e Liberdade

A seguir — no **Imperio**: RISOS E TRISTEZAS (It's the Old Army Game) — com Louise Brooks, W. C. Fields, Blanche Ring, etc.

Acautele-se contra toda a espécie de larapios!

...Mas não esqueça que os mais perniciosos, são os larapios elegantes... insuspeitaveis!

JOHN PATRICK —:— MONTAGU LOVE e DOROTHY DEVORE,

vão ensinal-o a precaver-se...

HOJE NO **PARISIENSE**

como protagonistas do sensacional film de aventuras:

«Ladrão de Casaca»

Apresentado pelo PROGRAMMA MATARAZZO

2ª FEIRA — **Principe Encantador** — 2ª FEIRA

Um film para as almas sensiveis... Uma pagina romantica, suave, com

NATHLIE KOVANKO

Para conquistar a mulher amada o homem enfrenta todos os perigos!

Cine Theatro America

HOJE —:— HOJE

Travessuras de Cupido

Um film da Fox em 6 partes Paramount em 8 partes com o querido artista RICHARD DIX

O poder da Mulher

U film da FOX em 6 partes com KATERIN PERRY

Cine Theatro Avenida

HOJE —:— HOJE

O poder da Mulher

Seis partes da Fox com KATERIN PERRY e ROLPH GRAVES

Sahindo fóra do Serio

Seis partes sublimes em que se admira DOROTHY REVIER e ainda o film natural FOX-JORNAL

Cinema Brasil

HOJE — HOJE

Em matinée e á noite:

Viuvinha Americana

Seis partes encantadoras com POLA NEGRI e TOM MOORE

O empolgante episodio segundo do grande film

Os Miseraveis

Em seis partes

Cinema Haddock Lobo

HOJE —:— HOJE

Uma aventura em Paris

Um mimo da Metro com CHARLES RAY

Sorrindo Sempre

Drama em seis partes com MONTY BANKS

E ainda o film natural

O Mundo em Fóco

Cinema Tijuca

HOJE —:— HOJE

Em Matinée e á noite

O Amor vence tudo

Film da Universal em 5 partes com FRED. ROWES

A Flor de Sevilha

O mais primoroso dos trabalhos da grande PRISCILLA DEAN

(16140)

IDEAL

HOJE

LON CHANEY, JOHN GILBERT e NORMA SHEARER em

IRONIA DA SORTE

Deslumbrante producção da Metro-Goldwyn

Jack Holt

— Em —

A Montanha Encantada

Maravilhosa producção da Paramount

2ª Feira:

BEBE DANIELS em

Os Milhos de Polly

Bellissima producção da Paramount

Naufragos da Vida

Producção da Paramount

(B 16410)

VARIEDADES NO THEATRO S. JOSÉ

EMPRESA PASCHOAL SEGRETO — Espectaculos familiares com films escolhidos e attracções fornecidas pela SOUTH AMERICAN TOUR — Matinées diarias a partir de 2 horas.

HOJE — Na téla — HOJE

A encantadora producção da UNIVERSAL JEWEL

Beber, Amar e Soffrer

Jean Hersholt, Louise Fazenda, June Marlowe e George Lewis

No mesmo programma:

"MARIO"

(5º capitulo de "OS MISERAVEIS")

HOJE — NO PALCO

Em Matinée, ás 4 horas

La Martine & Sherry (bailados sobre escadas) — Lalá & Newton (acrobatas e aramistas)

HOJE — No Palco — HOJE

ás 8 1/2 e 10 1/2 hs.

COLOSSAL SUCCESSO

Os Turunas da Mauricéa

famoso conjunto pernambucano em Sambas, Canções, Toadas e Modinhas do Norte.

Segunda-feira — Na téla

O HABITO FAZ O MONGE

da United Artists com Harlie Ray — No mesmo programma: "Amor, Justiça e Liberdade", 6º e ultimo capitulo de "Os Miseraveis"

(B 16328)

::CARLOS GOMES::

A'S 7 3/4 — **Exito!**

Margarida Max

A estrella que o publico consagrou na victoriosa revista carnavalesca de **FREIRE JUNIOR**

A'S 9 3/4 — **Alegria!**

BRAÇO DE CÊRA

(AI, SEU ME')

«Bernardo de Minas», «Lúlú de Macahé», e «Tio Pitanga», no quadro: FEIRA LIVRE!

Verdadeiro delirio com as apotheoses aos CLUBS CARNAVALESCOS

DEMOCRATICOS!	FENIANOS!
TENENTES!	PIERROTS!

O grande exito theatral de 1927

Rir durante duas horas consecutivas! A mais linda musica

Cinema Paris

Empreza Pinfild, Praça Tiradentes, 42 — Phone Central 131

HOJE

Sensacional programma

WILLIAM FARNUM em

Sem Misericordia

FOX-FILM

HARRY CAREY em

O Homem de poucas palavras

Dois films de grande successo

2. FEIRA

Ladrão de Casaca

por MONTAGU LOWE e DOROTHY DEVORE

Entrada 1$500

Preços populares

BONS PROGRAMMAS A PREÇOS REDUZIDOS

(B 16340)

THEATROS E CINEMAS (PALCO)

AOS ARTISTAS

Visitem a casa Cirio onde terão occasião de conhecer os Estojos dos Artistas, ultima novidade para Theatro.

Casa Cirio

RUA DO OUVIDOR, 183

(B. 15413)

Cine Modelo

R. 24 de Maio 287, E. Riachuelo

HOJE — 2 supers — HOJE

producções

ESTELLE TAYLOR, na colossal super em 7 partes da Fox-Film

Vindicta do cégo

TOM MIX no drama em 5 partes OURO SEM DONO

FOX JORNAL, actualidades

Sabbado e domingo BESSIE LOWE, em MENINA E MÃE

(16035)

CINE THEATRO CENTRAL — Empreza Pinfildi

CARNAVAL NO CINE THEATRO CENTRAL

No palco: canto, baile, cançonetas, alegria, comicos, excentricos.

Todos se divertem. Rir a valer. Em todas as sessões até o fim do carnaval

HOJE — 4 grandiosas sessões: ás 3 horas, 5 1/2, 8 1/2 e 10 horas — HOJE

Na TELA

Os celebres artistas Mary Alden, Johnny Walker em

Senhora da terra

Um empolgante drama da GUARÁ — 6 actos admiraveis.

A seguir: Fred. Thomson em Foragido da Justiça.

NO PALCO — **NO PALCO**

Grande Successo — Novidades

ESTRÉA — Lucy (Bailarina classica) — ESTRÉA — Léa Morgandi (Notavel cantora a voz) — Colossal exito de: Duo Max (Duetistas comicos com repertorio novo) — Fedi Ferad (Estrella de operêta vienense) — Trio Pereira (Acrobatas excentricos e saltadores) — La Soberana (A rainha do tango) — Trio Gondy (Gymnastas e equilibristas) — Mozart Bicalho (O rei do violão) — Lady Tosca (Notavel cantora e bailarina) — Ferreira da Silva (Applaudido parodista brasileiro) — RINA WEISS — cantante italiana

— EXITO SEM IGUAL —

WITALY & ORIWE — Saltadores — Acrobatas — Comicos — Excentricos.

Rir, Rir a bom rir!

EXITO!

WITALY & ORIWE

Cinema Popular

Rua Marechal Floriano 101/103

AO NORTE DE NEVADA com o destemido FRED. THOMPSON, em 6 longos actos

A continuação da obra gigantesca de VICTOR HUGO

OS MISERAVEIS

5º capitulo, 6 actos

FRED HUMES em O AMOR VENCE O MEDO film de arrojadas aventuras, 5 actos

O OFFICIAL 444, 6ª e 7ª serie 4 actos

O DEMONIO SOLTO, alta comedia 2 actos

Amanhã: Douglas Fairbanks em — Don Q. Filho do Zorro, um film colosso, 11 actos assombrosos.

CINEMA PRIMOR

Av. Passos 119-Tel. N. 5994

HOJE —:— HOJE

DON Q. O FILHO DO ZORRO

interpretação de

DOUGLAS FAIRBANKS

11 actos gigantescos

O PODER DA MULHER, com Margaret Levingston, 7 actos surprehendentes

MAIRE MARY e MARIOLA

Comedia em 2 actos

Amanhã: Pola Negri "Viuvinha Americana"; Jean Hersholt em "Beber, Amar e Soffrer.

Cinema Mascotte

Rua Archias Cordeiro 230

GEORGE LEWIS e LUIZE FAZENDA em

BEBER, AMAR E SOFFRER

um film grandioso da Universal em 8 magnificos actos

OS MISERAVEIS

o assombroso film tirado do romance de VICTOR HUGO

4º capitulo, 5 actos

O FELIZ NATAL DE CHUCA CHUCA

Comedia — 2 actos

Amanhã: "O Poder da Mulher", um assombroso film Fox e "Ouro Enterrado"